京城日報　夕刊
編輯發行人　吉島丈治
印刷人　小川三之介
發行所　京城府太平通一丁目　京城日報社
八月三日（月）

寄贈 11.8.

公債發行問題を繞り 陸相と藏相が衝突か
豫算閣議の開催前後が注目
廣田內閣の重大危機

【東京電話】廣田內閣の生命とする庶政一新具現の所謂國策は內閣三長官の審査を終了、廣田首相の手許に提出の上近く國策閣議を開催正式決定されることになつたが、陸海軍當局と財政當局の國防費調整問題が最も重視されてゐる、而して寺內陸相は國際情勢の緊迫に鑑み國防充備は絶對的に必要であるから、あくまでこれが遂行を主張しこれに要する財源としては公債增發による以外途なしとしてゐるに對し、馬場藏相は陸軍の要求を滿足させる程度の公債を增發することは無謀極まるもので贊成し難しと反對の態度をとり、依然陸藏兩相間に財源に關する意見が全然相容れず對立してゐることが明かにされるに至つた、寺內陸相は國防充備計畫の遂行は庶政一新は全軍一致の要望であるから、如何なる困難を排してもこれを決行せんと不退轉の決意を固め、場合によつては馬場藏相と一騎討するも敢て辭せぬとの意向を持つてゐるから、馬場藏相が公債增發主義を緩和しない限り、豫算閣議において陸藏兩相の正面衝突は不可避とされてゐるので、廣田內閣は豫算閣議開催前後軍事費問題を繞り重大危機に直面するのではないかと見られ、これが成行きは頗る注目されてゐる（寫眞右は陸相、左は藏相）

國民生活の安定に―― 軍事費も亦寄與
豫算の運用に關し海軍省から近く發表

【東京電話】海軍では最近政府の重要國策樹立に關聯し、軍事費と國民生活安定の產業振興とを二本建として全然別個に取扱はず、軍事費をして國民生活安定に寄與せず國防經費を顧慮する非生產的經費なるかの如く極論する向があり斯る不當觀念を國民大多數が抱き將來逐年膨脹の一途を辿る軍事費に疑惑の眼を向けられるにおいては國防上重大結果を生ずる惧れがある見地から、從來の傳統的沈默を破つて積極的にこれが是正に乘出すことになつた、即ち永野海相は八月中旬頃の閣議で重要國策が審議さるる機會を利用して軍事費運用の實情を具體的に說明し、軍事費もまた國民生活安定に寄與すると共に重要產業その他產業振興に貢献しつつあることを明確にして全閣僚の反省を促し、庶政一新を期する廣田內閣としては支出の效果を基準として重要國策を決定すべきことを强調する決意を固め、海軍豫算の運用に關して部內部と部外撒額、主要資材購買及び民間軍事工業會社における職工支拂賃銀、困窮地方における軍需品購入額、軍艦一隻建造に要する材料費と人件費の割合等各種の調査方を各部局に命じたが、成案を得次第この內容を海軍省より一般にも發表することになつた

畏し、千島に侍從御差遣

【東京電話】本年度特別大演習に北海道に鹵簿を進めさせ給ふ　天皇陛下には畏くも東部千島の島嶼に深き御關心を寄せさせ給ひ、久松侍從を御差遣あらせられる旨御沙汰あつたが、同侍從は三日午前十時佐野宮內屬を帶同上野驛發北上した同侍從は青森より渡島、六日根室より農林省の白鳳丸に搭乘千島に赴き目下漁期中の同島の水產狀況を全島に亘つて視察、四十年振りの侍從御差遣に感激して居る官民に對し畏き聖旨を傳達し二十六日歸京の豫定である

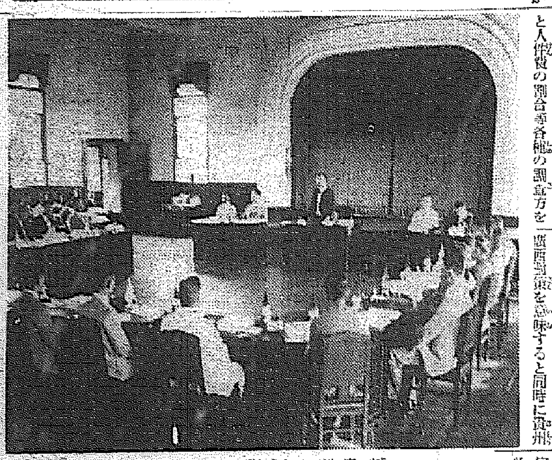

蔣氏中央强化策で 雲南貴州首腦更迭

【上海二日同盟】國民政府は二日附で次の如く發令した

任貴州、雲南綏靖主任　雲南省主席　龍雲
任同副主任　貴州綏靖主任　李揚敬
任江西省政府委員兼主席　江西綏靖主任　顧祝同

なほ同時に現主席吳忠信氏は本兼職を免ぜられた、右は蔣介石氏の廣西對策を意味すると同時に貴州、雲南二省の中央化を更に一段强化せるものである

李宗仁氏ら 軍政府組織

【廣東一日同盟】南寧よりの來電に依れば李宗仁、白崇禧、李濟琛等の諸氏は三十日黃、譚、陳各界の連席會議を開催した結果、八月五日を期し軍政府を組織することに決定した、なほ李宗仁氏は政府主席に、李濟琛氏は副主席に、白崇禧氏は前軍總指揮に內定せる外蔣光鼐、蔡廷楷氏らも政府委員に內定せる模樣である、目下南寧には各方面より要人雲集し盛ん

京畿道府尹郡守會議 けふ開會、五日迄續行

安井京畿道知事就任最初の府尹郡守會議は三日午前八時半道廳會議室で擧行、安井知事の訓示について早速指示事項の協議に入つた、會議は五日まで續行され、尚ほ指示事項は左の通り

指示事項

◇知事官房主管▲統計の整備
◇地方課主管▲地方行政事務の刷新▲邑面事務檢閲施行▲特別指導面の指導▲面職員の採用、素質改善並に優遇▲公共團體の財產增殖及管理▲公立普通學校等に於ける物品保管狀況調査▲恩給國庫債資金に依る窮民救助▲青年團體の指導▲更生計畫の實施▲農山漁村振興運動指導機關の連絡協調▲農村振興會の助長▲國語の普及徹底▲教育の普及と向學志向の善導▲女子の就學勸獎▲農業補習教育の改善
◇土木課主管關係部落の道路修理▲修路工夫の監督▲民願書類の取扱▲朝鮮土地測量標令施行
◇會計課主管▲郡會計事務取扱者の改善
◇理財課主管▲勤儉契の增設
◇產業課主管▲干潟淺海の利用▲漁業組合の指導監督
◇農務課主管▲邑面採種畓の指導監督▲米穀生產現在高調査▲土性調査施行▲田作耕種法改善▲自給肥料の增產獎勵▲蠶業の積極的獎勵▲國有未墾土地の處分資金融通▲民有林野の伐採許可
◇山林課主管▲荒廢林地購入▲公私有林野の林道開設▲砂防施設並分收造林地の管理（會議は郡守會議）

鐵道局の明年度豫算 けふ財務局へ
總額約二億一千萬圓

鐵道局では既報の通り明年度豫算編成を急いでゐたが、三日本府財務局に回附した、新規事業として更に鐵道工場新設費約三百萬圓を計上總額約二億一千萬圓に及ぶ積極的豫算と見られてゐる、內譯は大體次の通りである

經常部
鐵道收入　一億二千萬圓（今年度一億四百萬圓）
臨時部
改良建設費　九千萬圓（今年度三千四百萬圓）

首相歸京　【東京電話】週末休養のため鵠沼の別莊に赴きゐた廣田首相は三日午前八時十五分自動車で別莊を出發、午前九時四十五分官邸に入つた

今井田總監 四日早曉歸任

今井田政務總監は田中警務局長を同道新義州より四日午前二時五十五分京城着歸任の筈

東亞勸業買收 圓滿に解決
田中警務局長語る

【新義州電話】新義州に於て東亞勸業拓殖會社設立にともなふ東亞勸業公司買收問題を協議して圓滿解決をつげた今井田政務總監は、三日午後一時卅分新義州飛行場より出發した板垣關東軍參謀長を見送り直ちに國境巡視にのぼる豫定であつたが、二度豫定を變更して田中警務局長と共に三日午後六時四十七分發ひかりで歸城の途についた

新義州鴨綠江ホテルで田中警務局長は語る

「東亞勸業の買收はすでに大體決定してゐたので、今回の板垣參謀長との會見は圓滿に解決をつげ、近く創立委員會を開いて設立する事になつた、本社は京城に置く、私は今回國境地方を巡視する豫定であつたがこの問題で二日ものび、尚京城にも用が出來たので歸る事になつた、八月下旬頃再び來て今度こそ國境を見たいと思つてゐる、涼しくなつて見るより酷暑の折が良い體驗になると思つてゐる

民政の進言案
五日より政務調査總會を開き 六大政策に纏める

【東京電話】民政黨は政府に進言すべき革新政策に關し、來る五日より政務調査總會を開き各部會案を綜合的に審議した上、左の六大政策に纏めて政務調査會案として作成する意向を有してゐる

一、國民生活の安定　農村及中小商工業等一切の問題
二、憲政本義の確立　議會制度、選擧法改正、行政機構の改革、審判權の擴充强化、公民教育等
三、外交方針の確立
四、國防充實
五、財政の確立　稅制の改革を含む
六、綜合經濟政策　富力國策の確立を初め重要產業統制の問題

大體以上の中民政黨としては特に國民生活の安定に重點を置いて政府に進言する筈である

兩神社の列格 奉告祭
十月の例祭に嚴肅に擧行

今回國幣小社に列せられた京城神社及び龍頭山神社では、來る十月の例祭には列格奉告祭を嚴肅に執行されるが、當日は特に宇垣總督は奉幣使として參向、畏き邊りからは幣帛を賜はる由

獨も欣然參加

【ベルリン三十一日同盟】ドイツ外相ノイラート男は三十一日午後外務省に英佛白各大使を招致、ドイツ政府はロカルノ會議に欣然參加の旨を通達した

滿洲國へ移民
豫算折衝と募集に努む

【東京電話】拓務省は滿洲移民國策として二十ヶ年間繼續で、大量の滿洲移民を送る計畫の下に、昭和十二年度は一萬戶、五萬人の移民を送るべく豫算を組んで大藏省と折衝、他方先般の國策閣議に右計畫內容の說明を計畫で提出中であつたが、肝心の移民募集に關しては各地方府縣の社會課が主として取扱つてゐるので、恰も失業救濟の如く感ぜられ、是では優良移民の募集は困難なので、拓務省が主となつて斷じて失業救濟事業にあらずして、國策に基く優良移民を歡迎する旨を各府縣地方民に徹底せしむるため、それ〴〵移民の意義を印刷したパンフレットを大量に各府縣に配布、優良移民の募集を企圖する筈である

今村樺太長官 居据りに決す

【東京電話】樺太長官今村武志氏は在任久しきため近く辭任するものと見られてゐたが、同氏は同長官就任以來綱紀肅正、行政事務に精勵し實績を擧げてゐるので、單に在官年限が長きに亘つた事實のみでその更迭をなすことは不可であるとの意見が有力化し來り、同長官は依然として樺太にとどまることとなり、更迭問題は立消へと見るに至つた

佛が英に內亂 不干渉を提案

【ロンドン二日同盟】ロンドン來電　フランス大使コルバン氏は二日イギリス外務省を訪問、スペイン內亂不干渉に關するフランス政府の提案を手交した、右フランス政府の提案は一日午前の閣議における決定に基くもので要旨次の通り

一、フランス政府はスペイン內亂に對し嚴正中立を維持するが、イギリス政府も亦同樣不干渉の態度を嚴守されたい
一、フランス政府は更に全地中海各國が即時スペイン內亂不干渉に關する共同的協定を締結することを提言する

外人の動亂參加を阻止

【マドリッド二日同盟】スペインの內亂擴大に伴ひフランス國境を越えて政府軍或は革命軍に投ずる外國人は日を追つて激增してゐるが、スペイン政府はこれら外國人の動亂參加を阻止する目的を以て、政府の特別許可證を有せざる外國人に對し入國を禁止することに決定、二日午前各國領事館に對しその旨通牒を發した

冀察外廓破壞工作 蔣介石氏暗謀
蔣、馮の密使韓復渠氏を訪問
露骨な中央政府の北進策

【北平一日同盟】南京政府の北支中央化工作は最近一段と進捗し、宋哲元氏の一味と見られる山東省主席韓復渠氏に對し假然魔手を延ばすに至つた蔣介石氏の腹心たる蔣伯誠氏は蔣介石氏の命を含んで三十一日南京より濟南に到着し、更に馮玉祥氏の直系たる石敬亭氏も亦三十一日濟南に赴き、共に韓復渠氏と會見するところあつたが蔣、馮兩氏の密使は相前後して韓復渠氏を訪問、何事か策動しつつあり、宋哲元氏及び韓復渠氏が西南變兵に際し中央に絶した讀名通電が、多分に反蔣派策動ありたるを理由として西南を支援した今日、冀察及山東に於ける一連の策動を轉じ、先づ冀察の外廓破壞の方針を以て韓復渠氏の地位動搖を畫策し、蔣介石氏の部下たる孫桐萱氏を山東省主席に任命、之に代らしむべく、暗に韓氏に因果を含める工作を開始したものと云はれる、最近漸く積極化して來た蔣介石氏の冀察外廓破壞工作として冀察の成行は極めて重大視されてゐる

酒稅 大藏省が頭を惱ます
造石稅か從價稅か

【東京電話】大藏省は目下增收を目標として負擔の均衡を圖るため酒稅の根本的改革を斷行すべく若案審査を進めてゐるが、酒稅を如何に改正すべきかに關し造石稅從價稅の利害得失につき議論續出してゐる、即ち現行酒稅は造石稅（一石につき一律に四十圓の課稅）であるため一升五、六圓もする上酒も、一升一圓位の地酒も等しく一升當り四十錢の稅が課せられてゐる、これがため窮民の唯一の慰安物であり精力素たる一升一圓の酒の四割が稅金であるに對し、贅澤な宴席で有產階級の飮む一升五圓の酒に對する稅の負擔が八分に過ぎないといふ不合理な結果となるので、過般の特別議會でもこの均衡化が論議され從價稅論が有力であつたが、實際上調査の結果清酒の價格はその年の出來如何に依つて非常に相違があるので、この不當なる價格を基準として課稅することは國庫歲入を不確實ならしめる惧れがあり、從價稅として實施の難點も茲にあり、さりとて從來通りの造石稅では負擔の均衡を圖ることは困難なので、酒稅問題を中心とする大藏當局の意向は痛し痒しの態である

【赤外線】

箱根の某旅館に逗留した馬場藏相、徹夜雷の如きいびきをかくので隣室の子持ち連れの夫婦さま安眠が出來ず他の部屋に逃げ出した、翌朝おきた馬場藏相番頭をよび〃子供は居なくなつたのかい今夜から泣き聲が聞へんでよくねむれるワイ〃に流石の番頭返事に窮し〃いやどうもその お互ひさまに、その……〃としどろもどろ（カットは藏相）

人

◇持永淺治氏（前憲兵隊司令官陸軍少將）六日午前二時五分京城驛通過歸東
◇小城文八氏（京城遞信分掌局長）挨拶のため三日來社
◇酒井周吉氏（憲兵中佐）今回東京憲兵司令部に榮轉、三日挨拶のため本社來訪なほ四日午後[illegible]時五分京城發赴任
◇小川宗郎中佐（鐵道局囑託）事務打合せの爲三日渡鮮へ

天地玄黃

オリムピック第一日の日本の成績、心臟の弱い奴には悲觀、懷疑派には大滿悅
◇
やれ在國に反對、やれ啓年嫌惡反對などと、きまりもせぬ中に國內に異論、面と向つては默つてゐたから、予主のアラを井戶端會議に放送するやうなもの
◇
テンプルの親父は子が有名な爲めに脅迫され、リンデーの子は親父が有名な爲めに殺される父子共に平凡なのが一等無事なやうなり
◇
スペインの內亂はたうとう聯盟戰の聖戰になりさうちや、フレー〳〵まではよいが、グラウンドに飛び降りるやうになつては末ちや

[illegible]（3）

邦枝完二作　神保朋世繪

生娘（三）

前髮が取れたばかりの庄吉は、まだ役者の中村半四郎の吉三にそつくりだと口癖のやうに云つてゐる通り、小娘に仕立てゝ見たいやうな水の垂れさうな美しさだつた。

その庄吉は膝の上に兩の手を置いたまゝ、雙六を見詰めて固くなつて坐つてゐた。

同じやうにこれも何かもじ〳〵と、頻りに振袖の先を折つては擴げ、擴げては折りながら、今し方出て行つたおかつのあとばかり氣にしてゐるのは、耳の附根まで紅くしたお眞であつた。

『庄吉。』
『はい。』
『もつとこつちへお寄り。』
『おまへこれまでに、どこぞの娘さんと双六をして遊んだことがおありかえ。』
『いゝえ、ございませぬ。』
『ほんとにないかえ。』
『ございませぬ。』
『そんなら嬉しいけれど、これから先は、きつと誰ぞ好きなお人が出來て、二人で遊ぶだらうねえ。』
『いゝえ、遊びませぬ。』
『でもお前は、こんなにお上手だものを。きつとよその娘さんが放つてはおかないよ。それを思ふと、あたしや御殿へ奉公に上つても、なんだか落着いてゐられない氣がする。』
『どういたしまして。お孃樣が御殿へいらつしやればなほのこと、もう双六なんどはすることではございませぬ。』
『きつとしないでおくれかえ。』
『はい。きつとでございます。』
『そんならよその娘さんとは、双六はしないといふ、何か證據を見せておくれ。』
『證據と申しますと。――』
『證據といふのは、そのしるしのことだよ。』
『しるしと申しますと。――』
『證據のことさ。』
『ではどのやうにいたしましたらよろしいのでございませう。』
『さア、それはあたしにも判らないから、おまへ考へておくれ。』
『わたくしには、どのやうにいたしましたらよいのやら、少しも考へが付きませぬ。どうかお孃樣から、お指圖なすつて下さいまし。』
『でも、あたしに指圖なんどは。……さういふことはしないと、約束する方で考へるのが順ぢやアないか。』
『何か證文を書くのでございますか。』
『さア、お前がいゝと思つたことなら、それもよからうけれど。……』
『そんなら、證文を書いて差上げることにいたします。』
『證文を書くとえ。』
『はい。』
『そんなものをもらつても。……』
『やつぱり御不足でございませうか。』
『何も不足のあるわけはないけれど、お見世でする品受のやうに、證文や請取を書くとは、あんまり無粹な。……』
『それかと申しまして、わたくしには、他によい智恵はございませぬ。』
『庄吉。』
『はい。』
『おまへきつと、あたしのいふ通りにしておくれかえ。』
『いたします。』
『どのやうなことでも、きつといやとはいはぬかえ。』
『申す段ではございませぬ。お孃樣のおいひつけなら、たとへ火の中へでも。……』
『おゝ嬉しい。その言葉をいつまでも忘れぬ證據に、ねえ庄吉。お前いゝから眼をおつむり。』
『眼を。――』

すき燒　鳥料理　水炊　本町二　喜久家　喜樂館横　電本二三八一番

時計とメガネ　京城南大門通三丁目　竹內時計店　電本(2)五五一一番

セミノナキゴヱ　グリコホシイ　グリコホシイ

坂井耳鼻咽喉科醫院　京城本町一丁目入口　醫學博士　坂井清

生徒募集　第一學年補缺若干名　文部大臣認定　財團法人　廣島縣新庄中學校　廣島縣山縣郡新庄　願書受付締切期日八月十五日　必要書類　入學願書、出身學校ノ學業成績書、保證者身元調査書、戶籍抄本、寫眞

特許　中根式索條捲揚機械

汽機汽罐高壓喞筒土木建築鐵工用機械工具
中根式最新型コンクリート混合機

京城岡崎町　中根機械合名會社

りん病　ばい毒　有田吉松監製劑　良く効く効かく良　有田ドラッグ

京城產科婦人科　ラヂウム科　京城婦人病院　醫學博士　ドクトル　工藤武城　松本泰治　女醫　李敬信　京城北米倉町九四　電話本局(2)長〇四八二(2)三六九〇

東売特許　最强力殺虫劑　イ ン ピ レ ス　（蠅必立死）
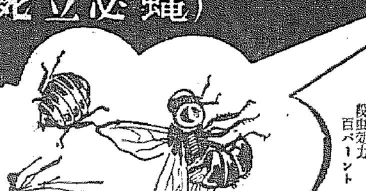
夏の强敵　害虫群を掃蕩せられよ！
傳染病の媒介者蠅・蚊・南京虫等もインピレスの撒布で忽ち全滅します。
世界的殺虫試驗法　ピートグラデー氏法採用　殺虫効力百パーセント
神戸　長岡園製香株式會社

最寄の代理店にてお買上を乞ふ

ヘス獨無任所大臣の挨拶 (次回オリムピック開催地決定の委員總會第一日、ヒトラー總統代理ヘス無任所大臣の演説です)——八月一日午前五時四十分ベルリン發同盟、伯林—東京無線電送實驗寫眞

わが陸上軍の陣營 全面的に不調
獨、芬、米の活躍は物凄かつた
日本は藝術で僅かに氣を吐く

【ベルリン・オリムピックスタヂアム三日同盟】大會第二日目——トラックは一萬米に息詰るやうな大接戰を演じ、フイールドは走高跳女子槍投の決勝が行はれたが、この日の競技では嘗つてオリムピックに優勝したことのないドイツが女子槍投げにテイリー・フライシエル、ルイゼ・クリユー・ゲルニ孃が優勝して、流石に地元の強味を發揮し、藝術その他を加へて總計十五本のドイツ國旗をスタンドに高く掲げて國民の感激を新たにした、これに次いで好成績を擧げたのは、萬米に於ける芬蘭の活躍である、その陸上競技に於けるヌルミのお座なりの豫想を裏切り、一二三本の芬蘭旗を揚げしめた、アメリカは走高跳に三本の星條旗を翩翻せしめたことは豫定の事實である、日本は結局この日藝術競技で鈴木朱雀、藤田隆治兩君が三位に入賞し最初の日章旗を繰げるところであつたが、不在のため逆に繰げられなかつたのは殘念であつた、何れにせよ陸上競技の全面的不調は、日本にとつて期待外れの感があり、結局我軍は水上競技の活躍を俟つのみである

女子槍投得點
【ベルリン・オリムピックスタヂアム三日同盟】女子槍投得點左の如し

ドイツ 二三點
ポーランド 四點
オーストリー 三點
日本 二點

八百米第一豫選
第三組
1ウイリアムソン（米）一分五六秒二
2コンウエイ（カナダ）一分五六秒三
3ブート（ニユージランド）一分五六秒六
4シヒエーブシユ（オーストリア）一分五七秒三
第四組
1バツクハウス（オーストリア）一分五七秒七
2シヤポ（ハンガリー）一分五七秒八
3ウツドレー（米）一分五八秒七
4ハンドレー（英）一分五八秒九
第五組
1ベウルー（英）一分五六秒
2ランツイ（伊）一分五六秒
3アイフベルツル（オーストリア）一分五六秒三
4パラス（ハンガリー）一分五六秒五
第六組
1アンダーソン（アルゼンチン）一分五五秒一
2クチヤルスアー（ポーランド）一分五五秒七
3デスツケル（獨）一分五六秒
4クリエ（佛）一分五六秒一
6青地球磨男（日）（落選）

砲丸投決勝
オリンピック新記録
1ヘールスト（獨）一六米〇三
2ヴエルセ（獨）一五米九六
3シユテツク（獨）一五米五六
4フランシス（米）一五米四五
5トーランス（米）一五米三八
6ザイス（米）一五米三二

走高跳決勝では我が三君入賞
矢田、朝隈、田中と並んで
ジヨンソンは大會新記録

【ベルリン・オリムピックスタヂアム三日同盟】走高跳決勝はジヨンソン（アメリカ）二米〇三のオリムピック新記録を堂々跳び、續いてアルブリトン（アメリカ）サーバー（アメリカ）コトカス（フインランド）の三人が二米を跳び、二位三人となり、順位決定戰を行つた結果、アルブリトン、サーバーの二人が二、三位に入つてフインランドのコトカスは四位となりアメリカのハイヂヤンプ陣營は無敵振りを遺憾なく發揮した、又一米九七を失敗して六位となつたカリヤ（フインランド）と我が田中の兩選手とグスターヴ（ドイツ）の四人の間に順位決定戰が演ぜられたが、我が朝隈、田中兩選手は健鬪甲斐なく破れ七、八位となり何れも決勝のチヤンスを逸した

走高跳決勝
オリムピック新記録
1・ジヨンソン（アメリカ）二米〇三
2・アルブリトン（アメリカ）二米（同）
3・サーバー（アメリカ）二米（同）
4・コトカス（フインランド）二米（同）
5・矢田喜美雄（日本）一米九七
6・カリヤ（フインランド）一米九四
7・朝隈善郎（日本）（同）
8・田中弘（日本）（同）
9・ガスターヴ（ドイツ）（同）

八田コーチ アダツシユ任命
我國では初めて

【ベルリン・オリムピックスタヂアム三日同盟】我がオリムピックレスリングチームのコーチ八田一朗氏は、國際アマチユアーレスリング聯盟から一九四〇年東京大會日本アダツシユに任命された、日本の競技界では初めてのことである（寫眞は八田コーチ）

レスリング 風間勝つ 増富は判定負け
【ベルリン・オリムピックスタヂアム三日同盟】レスリングフリースタイル
ライト級一回戰
風間榮一（日本）翻かため ブルデツク（チエツコ）十三分五
ウエルター級
フオツクス（英）判定 増富省一（日本）

レスリング第二回組合せ
けふ我が四選手出場

【ベルリン・オリムピックスタヂアム三日同盟】レスリング、フリースタイル第二回戰は、三日午前十時（日本時間午後六時）ドイツホールに於て擧行するが、我が選手の組合は左の通り決定した
▲バンタム級 丹波幸次郎對カキリルデイツチ（トルコ）
▲フエーザー級 水谷光三（不戰勝）
▲ライト級 風間榮一對エール（ドイツ）
▲ウエルター級 増富省一對オハラ（オーストリア）

イフセンイング

女子百米
けふ第一豫選

【ベルリン・オリムピックスタヂアム三日同盟】陸上競技二日目は三日午後四時から競技場で擧行されるが、女子百米第一豫選組合せは次の通り決定した
女子百米第一豫選
▲第一組 アルプス（獨）ブランド（米）キヤメロン（加）ハルツ（芬）カンタラ（墺）
▲第二組 トルソン（加）ホツプマン（ユーゴー）小宮悦子（日）ノイマン（墺）ステフエンス（英）
▲第三組 エネヤン（芬）マーニング（墺）李（支）ブルー（佛）ワラシエブイツツ（波）
▲第四組 フロム（芬）ビスコツタ（英）マヒネル（墺）ロヂヤース（米）デヴリー（和）
▲第五組 ブラウン（英）クラウス（獨）シーガー（加）ロマニツク（ユーゴー）テストン（佛）
▲第六組 バーク（英）カプリヤン（ユーゴー）ドリンゲル（獨）ラニテイス（ギリシヤ）マビール（佛）マルテイネス（智）

各國得點表（二日目）

	一萬米	走高跳	砲丸投	計
芬蘭	一五	三1/4	五	二三1/4
米國	〇	一五	五	二〇
獨逸	〇	〇	一〇	一〇1/4
日本	三	一/4	六	一〇1/4
英國	二	二1/2	〇	二五1/2
アルゼンチン	一	〇	〇	一

南鮮に又雨の脅威
上海の颱風急速度で黄河へ
觀測所から豪雨豫報

【仁川電話】半島の空は依然陰鬱の折柄、南支那にあつた颱風は突如時速十五キロで北へ進み揚子江下流に近づきつゝあり、南鮮、木浦、濟州島は目下降雨中である、今後颱風は北々東から北東へ速度を速め、上海の北を通過して黄河に出る見込み、この影響で風はないが朝鮮中部以南は大豪雨になる模樣なので、水害に脅えてゐた南部朝鮮には又もや水の脅威が迫りつゝある
氣壓は小笠原に高氣壓あり、本邦南方海上にはみ出し、日本海西部、朝鮮東海岸一帶に氣壓が高く、潮も高くなつてゐる、低氣壓は東北、關東、北陸の諸地方、千島一帶を掩ひ、氣壓の谷になつてゐる
本邦西部は、目下降雨中である—以上三日午前十一時仁川觀測所

他人のため祈禱中 自宅は丸燒け
而も老婆は無殘にも燒死ぬ
巫女の家に皮肉な事

他人の吉凶を判斷し、その禍を未然に防ぐといつて、多數の無智な婦女子達から"神の使だ"と信頼されてゐる巫女が、自分の家の火事も知らずに北岳山の頂上で祈禱を捧げてゐた時、自宅が燒失、死人を出したといふ、皮肉な事件が京城苑南町に發生し、今まで惑はされてゐた人達を、惡夢、迷信から醒めさした

三日午前二時廿分頃京城苑南町一二六黄致雲さん（五五）方から發火、東大門署員、消防署員が消動したが意外に早く、同家を全燒、間借にしてゐた城大前醫院市孫婦吉田シヤ、柳澤マサノ、長齋キヤ、澁村キ、道光カメを燒き出し、隣の山本兼吉、尹徳成兩氏方などをはじめ二棟、八戸を全燒、同三時半頃漸く鎭火した。損害約二千五百圓。この火事で孫二人を連れて寢てゐた黄氏の母親金氏（七〇）は、二人の孫を救はんとして無慘にも燒死した、原因は火元黄氏方の裏女は巫女で常に神棚を設けローソクの火をとぼしてゐたのでローソクが倒れて蚊帳に燃え移つたものと判つた、同家黄氏夫婦は他人の厄を拂ひ除けるため夕方から北岳山の頂上に出かけて朝まで祈禱を捧げ歸つて來てこの變事を知つたものである

列車盜難防止
最近跳梁する箱師に備へて
鐵道局で"虎の卷"示す

鐵道局では最近客列車で旅客の手荷物その他貴重品の盜難事故が續發するので、列車内警戒を嚴重取締をしてゐるが同取締の目をかすめては箱師が跳梁するので、次の四ヶ條を盜難防止豫防の虎の卷として一般乘客の注意を促すこととなつた
一、手廻品は必ず附近の網棚にまとめ、時々注意すること、出來得れば、細紐その他でくゝり合せて置くこと
一、貴重品は必ず身につけて置くこと、貴重品在中の洋服上衣は釜に掛け放しにせぬこと
一、就寢の際は、必ず貴重品を肌身離さない樣に肌身につけること
一、座席を轉々とするが如き旅客には注意すること

洋裝店員轢死す

三日午前六時四十分頃京義線新村驛前定州行列車が龍興前進行中、轢死體を發見、取調べたところ、京城明治町一ノ四六小高洋裝店内直野豊治（二二）で遺書を持つて居た

校長殺し 死刑確定
靑酸加里事件

【東京電話】昨年十一月二十一日東京淺草區田町明治製菓で、恩師淺草柳北小學校長増子菊善氏を毒殺し、教員候補職を奪ひ、歡待三千餘圓を強奪した所謂"靑酸加里事件"を現出せしめた元教員樫村(?)三八）は、一二審共死刑の言渡を受けたが、不服上告して大審院第二刑事部係で審理中、三日午前十一時上告棄却の言渡しあり、遂に前記判決の死刑が確定した

手におへぬ 若い氣狂ひ

二日夜京城安國町四〇觀魚寺へ一名の狂漢現れ、石を投げるやら、

氣笛に驚いた 奔馬、老人を轢殺
◇—漢江通りで奇禍

一日午後零時頃京城桃花町五ノ一三荷馬車挽李萬昌（ ）が荷馬車を龍山驛前に置いたまゝ驛構内で作業中馬が汽笛に驚き空馬車を挽いたまゝ暴走漢江通一六番地先で通行中の吉野町一ノ一二九申裁柱さん（ ）を轢き倒し更に暴走中を京城龍山出張所前でやつと取鎭めたが、申裁柱さんは鐵道病院につれ込んだが、頭蓋骨の内出血で二日午後零時四十分死亡した

美術品製作所 手持品展覽

京城光化門通商館 美術品製作所は今回解散すべく清算中だが手持商品全部を來る五日から七日まで同所で即賣會を催す

子供だましの僞刑事

思南盧淑公立普通學校五年生元東燮君（一五）が數日前入城、市内見學の時、二日午後二時頃鍾路和信デパート前でアイスケーキを喰べてゐると、二十歳位の洋服男が現れ『俺は刑事だ赤痢の流行する時そんなもの喰べてはいけぬ、一寸本署まで來い』と、地方の少年なのを幸に、進明女學校前まで同行、所持金一圓を卷上げて姿を晦ました、鍾路署で犯人捜査中

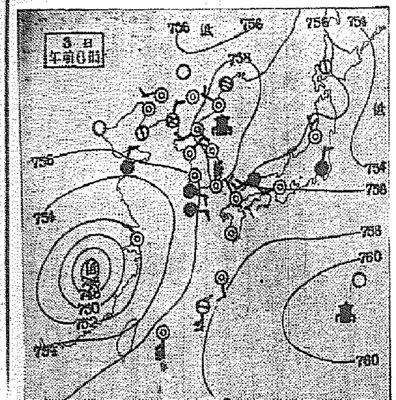

松の實キヤラメル

京城みやげには 京城まんぢう 京城もなか 登録商標 本町二丁目 老舗大和軒

火をつけるなど脅かし、鍾路署員がかけつけると逃げて仕舞つた、

…があるので鍾路署員が張臨逮捕し調べると、京城苑西町三ノ四七崔甕善（二〇）ほか一名といふ精神病者で前記惡戲も前明の仕業と判つた

京城齊洞町一五號鍾路署に三日午前三時五十分頃今度は腰中の婦女子に暴行せんとする男

京日キヤンプ 元山へ出發
賑かに元氣で

わが社主催の第十一回元山海濱京日キヤンプの第一陣は本社小山社員が引率、一日午後十一時京城驛を出發した、一行は學生、婦人、子供等を混へた百名の大團體で、鐵道局の好意で増結された客車を借切り一層賑やかであつたが一行は三日朝元山着、直ちに樂しいキヤンプ生活を始めた

家庭爭議で遂に身投げ
弱い男死ぬ

京城利泉町一七四鐵道局京城工場職工孫永鎬君（二三）は、一日午後九時頃妻と些細なことで口論をした後妻を殴したので、行方を捜査中二日午後五時漢江第二人道橋下に死體となつてあらはれた

盛裝した棄兒

二日夜十一時半頃京城瑞麟町一五七金相龍氏方厨路上に生後二週間位の女兒を綺麗な産衣着に包み遺棄してあるのを金氏宅家人が發見、鍾路署では不幸の兒の始末とみて目下犯人捜査中

鐵道局へ陳情

鐵道局では最近水仁鐵道の敷設にからみ用地買收その他で種々地方民と會社側に東角の問題を惹起し、鐵道局に對しても陳情が殺倒するので、近く鐵道局監督課では實情調査を行ふ模樣である

全鮮天氣豫報 4

地方	風	天氣
全南 全北	北東乃至南東の風	始めは曇後は雨
慶南 慶北	東乃至南の風	雨が降つたり止んだり
京畿 江原	北東乃至南東の風	雨
平南 平北	北乃至東の風	大體は曇りだが時々雨が降る
咸南 黄海	北東乃至南東の風	始めは曇後は雨
咸北	北東乃至南東の風	一般は曇りだが雨が降る處もある

仁川の潮時 4

	午前	午後
滿潮	六、〇〇	六、三〇
干潮	〇、一五	〇、四九

京城地方【今晩】曇り後雨【明日】同じ
仁川地方【今晩】風弱く曇時々晴【明日】東の風曇後次第に雨模樣となる
●京城溫度（二日）最高廿七度六 最低廿一度一（三日）正午廿三度八

女殺し油地獄
主題歌 油地獄の唄 東海林太郎・與兵衞戀の唄 きみ榮
（男は苦勞の油壺どうせ火のつく、からだでもかけた〆木に、この胸にとろりしみ込む親心。）
千惠プロ特作・日活提供・近日封切
松竹下加茂特作 坂本龍馬 ●主題歌 東海林太郎 きみ榮
新興大泉特作 大地の愛 ●主題歌 東海林太郎 結城道子 澤雅子
ポリドール流行歌 一圓五〇錢
P—704

ダンス新盤特選集
〆切迫る！ 申込は即刻！ 發表以來壓倒的御好評を賜つて居ります事を御禮申上げます。 目下頒布中
第1回頒布レコード（フオツクストロツト）お眼めのキツス デユーク・エリントン樂團 うつろなる ハル・ケンプ樂團 ナガサキ ドン・レツドマン樂團 リズムに乘つて ルイ・プリマ樂團
第2回頒布レコード（フオツクストロツト）ビユーダル・コール・ラグ ベニー・グツドマン樂團 屑屋 ジヤツク・テイガーデン樂團 クリストフア・コロムブス フレツチヤー・ヘンダーソン樂團 何時でも ヘンリー・アーレン樂團
第3回頒布レコード タンゴ、ルムバ、ワルツ、フオツクス・トロツトの傑作盤
協洋樂鑑賞會 コロムビア・ラツキー・レコード 日本蓄音器商會 販賣元

京城府長谷川町一二（朝鮮ホテル前）中村耳鼻咽喉科 醫學博士 中村萬里 電話本局(2)三三八七番

ビクターレコードは日本樂器へ 電話本局三四八五番 京城本町一

オヽ、これは素敵！題から變つてる！
とんがらかつちやア駄目よ
佐伯孝夫作詩 佐三吉作曲 渡邊はま子唄 レコード番號 五三七八九 ビクターレコード

家具の御用命は 本ビル三階の 山本家具店へ 電本(2)二六八八番

第十四回決算公告
一、貸借對照表（昭和十一年六月三十日現在）
資産ノ部 / 負債ノ部

科目	金額
未拂込株金	[illegible]
預金及現金	[illegible]
有價證券	[illegible]
身元保證預り有價證券	[illegible]
不動産	[illegible]
什器	[illegible]
未收保險料	[illegible]
代理店及他店貸	[illegible]
未收再保險金	[illegible]
供託金	[illegible]
假拂金	[illegible]
計	[illegible]
株金	[illegible]
法定準備金	[illegible]
特別積立金	[illegible]
責任準備金	[illegible]
支拂備金	[illegible]
退職慰勞基金	[illegible]
他店借	[illegible]
未拂保險金	[illegible]
社員身元保證金	[illegible]
未拂配當金	[illegible]
假受金	[illegible]
利益金	[illegible]
計	[illegible]

二、利益金處分
科目	金額
法定準備金	[illegible]
株主配當金（年七分）	[illegible]
役員賞與金	[illegible]
退職慰勞基金	[illegible]
特別積立金	[illegible]
後期繰越金	[illegible]

三、任期滿了ノ取締役社長有川啓一盛八重任セリ
昭和拾壹年八月參日 朝鮮火災海上保險株式會社

株式會社 三和銀行 第六期決算公告
貸借對照表（昭和十一年六月三十日現在）

資産	金額
現金預ケ金	[illegible]
コールローン	[illegible]
有價證券	[illegible]
割引手形	[illegible]
貸付金	[illegible]
當座貸越	[illegible]
外國爲替	[illegible]
他店貸	[illegible]
支拂承諾見返	[illegible]
動産不動産	[illegible]
雜勘定	[illegible]
拂込未濟資本金	[illegible]
合計	[illegible]

負債	金額
資本金	[illegible]
預金	[illegible]
借用金	[illegible]
他店借	[illegible]
支拂承諾	[illegible]
雜勘定	[illegible]
合計	[illegible]

利益金處分
科目	金額
當期利益金	[illegible]
法定準備金	[illegible]
株主配當金	[illegible]
行員退職手當基金	[illegible]
役員賞與金	[illegible]
後期繰越金	[illegible]

株式會社 三和銀行 大阪市東區今橋三丁目二十一番地
取締役頭取 中根貞彦
常務取締役 森信敬一
常務取締役 佐野政雄
常務取締役 松野龍清
常務取締役 下山元二
取締役 菊池恭三
取締役 山口吉郎兵衛
取締役 鴻池善右衛門
取締役 一瀬粂吉
取締役 佐々木駒之助
取締役 加藤晴比古
取締役 尼崎伊三郎
常任監査役 田中伊三郎
監査役 三崎太郎
監査役 前田雄之助
昭和十一年七月

入院隨意 內科 小兒科 レントゲン科 院長 醫學博士 今村豐八 今村病院 往診は可成午後一時迄に御申込みを願ひます 京城若草町大通り(御成道) 電話本局(2)一八三二番 五四六五番

糖衣 淋疾 カバーカバ錠 カプセルを廢した固形油の胃腸障害絶無カバーカバの淋疾に對する威力を試みられよ 大阪 藥化學研究所

朝鮮地圖販賣元は（型錄進呈）京城長谷川町 小林又七朝鮮地圖部 振替京城三八〇〇番 電話本局五〇一三番

朝鮮人參ノ御用ナラ 貴生堂ノ一流本場人參ヲ 京城本町二・電本②一三八

皮膚泌尿花柳病 醫學博士 渡邊晋 京城黄金町入口 日本生命裏 診察 十二時半マデ及ビタ刻

パチンコ機械 日本一高級品宣傳ノ爲メ二百臺限リ一臺十五圓ニテ販賣致シマス（カタログ進呈）大阪富貴屋釜山出張所 釜山大廳町三ノ四八（上田内） 富貴屋販賣部 電話釜山一九九五番

日の本一 天使綿 不二わた 天使絹綿

南北に跳梁する水魔

羅津水害の原因は 都計工事の缺陷

緊張した邑會議員相談會 技術的調査を行ふ

【羅津】水害對策協議の邑會議員緊急相談會は一日午後四時から邑會議室で開催したが、未曾有の水害に對する補償問題が注目を惹き町總代その他二十餘名が詰めかけたゞでさへ狹い會場は滿員となり先づ田口邑長から罹災者に對する食糧救濟と避難民の收容等の經過を報告し、今後の對策として羅津邑の風水害救濟費と復舊費千百五十圓、及び道路費四百五十圓の内から救濟費を支出すべきことを說明し、原田、脇田、中野の諸氏から今回の水害原因は工事施行の缺陷に起因するものが多いことを強調し、中野氏は邑長の責任問題にまで論及して頗る緊張した場面を見せ、今後かゝる災害を繰返さないやう、工事施行に萬全を期せんことを勸告し、罹災者救濟のため道地方費の補助を申請することを申合せたが、席上田口邑長は上城中の須井都計主任の歸羅を待つて、工事施行の缺陷に起因するか否かの技術的調査を行つた上、善處すべきことを言明し午後六時散會した

市內バス不通 道路改修要望

【羅津】今回の水害被害額は豫想外に莫大な損傷であるが人畜の被害がなかつたことは不幸中の幸とされてゐる、また橋梁流失、道路決潰のため港町方面へは市內バスの運行不能に陷つたので、一日の邑議相談會の席上、柳瀨議員は邑當局に道路の速急修理を要望した

意外に甚しい 港町の被害 引込線敷設のため 家屋卅五戸も倒壞

【羅津】今回の水害に當り、港町方面の被害は意外に甚だしく、一日午後開かれた町總代聯合會の緊急總會の席上高橋總代から港町方面は引込線敷設に起因し、三十一日午後四時頃に至り家屋倒壞三十五戸、半壞十五戸、床上浸水約六十戸に及び、避難民約三百名は辛うじて私立學校に收容中の旨報告した、また新興里方面の被害も甚だしく家屋の倒壞又は流失十五戸に上り半壞も相當に多い模樣である

横の孫信根（三）流行性腦膜炎で死亡したのを馬の依頼によつて祕密裡に埋葬せしめたとが、この程發見、大同署では不都合千萬な同醫者を呼び出しきついお灸をすゑた

京城の青年 新幕で自殺

【新幕】二日午前六時三十五分新義州行二一七列車が新幕驛を距る五町の地點、栗柳里稽洞の大カーブに差し掛つた際、年齡二十一、二歲と覺しき洋服姿の內地人轢死體

【咸興】廿七日午前零時十分頃府内黄金町二の酒幕、京城酒屋で酒代のとから同家の雇女李桃花が咸州郡州西面三號里金孤周（三七）と口

酒幕で大喧嘩 腎臟が破裂 つひに死亡

に不應しないので、迷信から患者の死體發掘（二七）、同崔傑柱（三七）、同崔瑛學（三八）、同咸益泰（三三）の五名が相談

を發見、大騷ぎとなり直に通報駐在所より金部長、竹井鐵道病院長等同樣視の結果、遺留品等により京城府南米倉町一二九の直野恭三男の三男貫（二〇）と判明、原因は明治町一小高洋服店員として眞面目に勤務してゐたが極度の近視眼と病身であるため世を儚み先立つ不孝を詫びた遺書を現場に殘し覺悟の自殺をしたもので引取りのため實兄が來幕した

元妓生服毒

【天安】溫陽溫泉明月館の元妓生沈香花＝假名＝は天安某商店の息子と浮名を立てられてゐたが去る二十六日溫陽館でカルモチンを飲み便所に倒れて苦悶してゐるのを發見、醫師の手當を施した結果命は取止めたが狂言自殺とみられ複雜な事情があるらしい

泥棒の逆恨み 訴へられた三人組 老爺を毆つて殺す

論し初めたのに止め男に入つた同家の若主人洪照炎（三）すつかり逆上して金孤周と渡合を始め金の下腹部を強打昏倒させて同人の自宅まで運んだがその後金孤周は腹部の激痛を訴へて苦しみ通し廿九日道立咸興醫院に搬入受診の結果腎臟破裂と判明、開腹手術を受けたが三十日午前十一時遂に死亡した

【江陵】去る七月十日江陵郡城山面普光里金顯錫さん（六二）がチゲで五チゲ程の薪を山に置いて歸り翌日行つてみたところ全部盗まれてゐるので探つてみると同里李鐘現（三九）ほか二人の仕業と判り、駐在所に訴へて取戻して貰つたがこれを恨みに思つた前記李鐘現らは酒に醉つて金顯錫さんを呼出し散々毆つたのがもとで顯錫さんは遂に去る二十六日死亡したので江陵署では前記三名を嚴重取調中

鰻釣りの男 誤つて溺死

【金川】去る卅日邑内金川橋の下で死體となつて發見された溺死體について富島金川署で身元調査の結果、開豐郡北面鶴水里住元吉長里住昌藏（二五）と判明、廿九日午後一時ごろ晝食をすまし金川にうなぎ釣りに行つたが連日の降雨の爲増水してゐる同川に誤つて墜落溺死したものである

肺病に利くとて 埋葬死體を發掘 無知な迷信グロ事實暴露 安岳の奇怪事件

【海州】安岳郡安岳面龍泉里二七九崔昌浩（三九）は昨年九月から肺病に犯され療養に努めてゐるが容易に不癒しないので、迷信から患者の死體發掘、その肉を切り取りて歸宅した事實を探知した安岳署では前記關係者五名を引致し目下嚴重取調べ中の上去る卅日同郡米谷面新德里共同墓地に埋葬しある同里崔東國二男（三）の死體を發掘、その肉を切り取りて歸宅した事實を探知した

を與へてゐるので犯人判明次第嚴罰に處する方針である

遺骸から金歯拔取り 母娘の公判

【大邱】兵庫縣揖保郡西村任吉三〇四慶南居昌郡居昌面一二〇ノ一陶器金物商田中孝（四七）とその妻田中コリウ（四八）に係る死體損壞事件の控訴公判が三十一日午後大邱覆審法院增村裁判長、柳原檢事係りで開廷されたが被告母子とも檢事から嚴重追り原判決三ヶ月を求刑された判決言渡しは來る七日、事件の內容は被告等は娘の父國助氏が本年五月二十九日死亡した際ての遺言で遺骸の口中から金歯冠十八本を拔きとつたものである

全州鄕軍分會 立派に更生

北本氏分會長受諾 幹部は何れも新進

【全州】全州分會立て直し工作は既報の如く三十一日の評議員會で分會長に北本氏をあげ、交涉委員を推して散會したが、金森交涉委員長始め各委員は翌一日降雨の中に北本氏を訪れ分會の急のあるところを述べ此際蹶起を懇望、同日午前遂に分會長からも後事を託されて分會あげての希望に遂に就任を受諾し、直ちに幹部詮衡につき協議を遂げ

▲分會副長、平野全州消防組主任、西田竹次郎、大木禰一▲理事泉道夫、田代直義、岡本貞一▲幹事金森秀

一、假谷全州金組理事、北里幸惠の諸氏を舉げて連絡交涉を開始し二日も雨中に各方面を歷訪、何れも大體に於て受諾したので近く評議員會を開きこれが決定をみることゝなるであらうが、假谷分會長の後事に對する深慮と役員の慎重な態度で、さしも紛糾した問題も茲に圓滿解決をみた譯である、なほ今回の幹部更迭に於て見逃せないのは、前幹部の意向即ち中年組は引退して分會を後援するといふ立場を作り、出來るだけ壯年の新進氣鋭のブロックを構成したいといふ方針が實現し、新幹部は何れも新進の青年で、分會今後の活動は一般から頗る期待されてゐる

恐しく殖えた 乳幼兒の死亡率 二ケ月の間に百五十名 親ごは注意が肝要

【咸興】近頃咸興には恐ろしく乳幼兒の不幸が多い、六月一日から七月末日まで府廳への屆け出を集計すればこの六十一日間に內地人は死亡總數四十九名の內十才以下の幼少年は一歲二名、二歲十一名、三歲五名、四歲十名、六歲一名、七歲一名、九歲一名、の合計三十一名で總死亡の六割三分に當り朝鮮人は同期間の死亡總數百六十七名に對し十歲以下の死亡は一歲三十二名、二歲五十二名、三歲二十二名、四歲五名、五歲八名、六歲一名、八歲三名、合計百二十三名で總死亡の七割四分に當る

而も右の數字が示す如くその九割以上が四歲までの幼兒乳兒で死因は大部分が咽喉の激痛に伴ふ消化器、呼吸器系統の諸疾患である

婆さん鐵道自殺

【大邱】去る三十一日午後十一時五十分頃釜山行第三列車が慶山郡南川面九日里地內に差しかゝつた際一名の女が附近の草むらから躍り出して自殺を遂げた、右は同里二四六李瑩（五七）といふ婆さんでこの世が嫌になつたのが原因

高句麗古墳の發掘

美術、考古學界の權威者 九月に續々平壤へ乘込む

大きな收穫を期待

【平壤】本府で開催する筈であつた古蹟研究委員總會が都合により去る五月一日發掘地元である平壤博物館で開催され、今秋發掘すべき樂浪古墳と郡治址、荒廢しつゝある大同郡大寶山麓の高句麗古墳の處置につき小場東京美術學校講師をはじめ梅原京大助教授、藤田城大教授等が大評定を行つた結果今年は經費の關係で樂浪古墳は僅か一基のみとし當局にまかせてゐる右の大寶山麓の古墳發掘に主力を注ぐことにしたが、何しろ同所は今回が最初の正式調査であるため學界に多大の期待がもたれて權威者達が續々と來壤することに決定した、即ち東京からは小場美校講師をはじめ原田、駒井東大敎授、京都からは梅原、濱田、今村三京大教授、京城からは藤田、有光兩城大教授、藤本府屬託、これに小泉平壤博物館長、田窪樂浪研究所員が加はつて大々的發掘調査をすることになつてゐる、發掘は九月五日頃から着手するが梅原京大助教授のみはまづ樂浪古墳の發掘を行ひ、終了次第一行の高句麗址に參加する筈である、なほ右同日時には城大法文學部美術史研究室の一行が江西古墳の壁畫を總色寫眞に撮る爲來壤するので平壤は考古學者が續々で大賑ひを呈するだらう

人妻の服毒

【温泉】南内面本洞二二一朴三東の妻李末祖（三三）去る卅一日午後十時頃「ネコイラズ」を嚥み苦悶中を家人が發見直ちに手當てを加へたが遂に死亡原因は家庭の下和から

〃金一錢〃警部を走らす

オートバイでワツタ・カツタ 御足勞かけた金庫泥棒喜劇

◇……【鎭南浦】一日朝、日本鑛業鎭南浦製錬所から金庫泥棒があつたとの屆け出に前日府廳の金庫破壞怪盜事件のあつた際とて警察署ではスワとばかりに金主任がオートバイで製錬所に驅けつけた

◇……ところが製錬所事務所では「そんなことはありません、多分傭雨機の大谷組でせう」とうそぶいてゐるので早速オートバイをそちらへ廻したところ、金庫泥棒は「製錬所内の大谷組出張所です」とのこと

◇……次々オートバイで製錬所に廻してみると質鐵組の大谷組出張所といつても街小屋程度の中に置いてあつた手提金庫を前夜何物かゞ盗み出し、附近の畑地で開けてみたが中には一錢銅貨一つしかなかつたのでその場に棄てゝ逃走したこと判明

◇……お蔭で金司法主任以下早朝から還過まで往つたり、來たり、一錢銅貨がコワイおさん達を走らすなんてナンセンスにもならぬと金警部以下汗ダクでこぼすこと

當局焦慮 金庫盗難續出

【鎭南浦】三十一日府廳の金庫を破壞した怪盜事件はその後鎭南浦署の努力も報いられずまだ犯人の逮捕をみないが二日の日曜も全署員が金司法主任、德永搜査部長を中心に活動を續けてゐる、折柄井一日夜の製錬所內大谷組出張所の手提金庫盗難事件と龍井町柳原家具店の手提金庫盗難事件と引續きその發生に當局を焦慮させてゐる

少年沼で溺る

【定州】郡南山公普校第二年生金最聲（一三）は去る卅一日午後學校から歸宅後附近の沼で水泳中溺死した

あどばるーん

【全州】驛前支店の建物は西向で、この頃のやうに暑い午後はタツタ三つの窓から來る風がヤツト行員の元氣をつけてゐたが、近頃は、その南風が來ると臭氣が惡くなり、胃が惡く

なるといふ不思議な現象

◇……なる程聞いてみれば尤もな話、隣接地に道のアスファルト乳劑工場が建てられて、あまり高くもない煙突の重つ苦しい煙が窓から入つて來る、その臭いこと

◇……臭氣だけならまだよいが、乳劑がグツ／＼煮沸る音といつたら、地獄の釜だ、若い行員がヘト／＼となるのも無理はない、それにしてもあの超デブ級の支店長さん一向に痩せないのはどうしたわけだらう

慶北各地の豪雨

各地とも自動車交通杜絶し 旅客は悉く足止め

【大邱】七月三十一日午前十時から翌一日朝十時までに於ける慶北道內各地の雨量は淸道がトップで一二三ミリ、ついで新寧一一四、盈德一〇四、浦項一〇四、慶州一〇二、蔚山一一一、梁山一一〇、達西一一〇みである

大邱九七、浦項九五、慶州淸道間は上と物凄い豪雨で、これがため各地とも自動車の交通は杜絶、足止めを喰つた旅客で大混雜をしたが一兩日中には全部復舊の見込

百四名に達して居り當局では防疫陣強化につとめてゐる

不埒な醫者

【平壤】平原郡順安面南邑里開業醫金某＝假名＝は去る二十二日大同郡兵京里面水北里農業禹某

慘たる金海

溺死十六名に達し 被害は意外に甚大

【釜山】既報＝過般の豪雨襲來で全部落が孤立した慶南金海の馬巖里はその後に至つて二日正午までに溺死十六名、重傷者二十二名、行方不明四名、流失家屋廿七戸、半壞五四、浸水三十四戸に達し金海署では目下避難民のため炊出しに努め消防組水防團が協力して救助に奔走し道地方課から三日早朝救恤を急送、急報したが罹災民の被害は意外に甚大な模樣である

釜鐵管內は 全線開通

【釜山】釜鐵管內の各鐵道沿線七ヶ所に及んだ故障はその後慶東線東村大邱間は二日午前七時半、東海南部線月內南倉間は二日午前四時何れも復舊して全線開通した

德壽丸延發

【釜山】二日朝十一時半出帆豫定の關釜連絡船德壽丸は同朝十時五十分接續着驛急「ひかり」延着のため三十分遲れ正午出帆

赤痢跳梁 新義州當局 注意を喚起

【新義州】平北道內赤痢患者五十五名中三十二名の多數が新義州府一つで出してゐるので今夏は赤痢豫防の徹底が憂慮され一般府民は飲に氷、水をはじめ飲食物に注意してほしいと

平壤の惡疫 赤痢が拔群

【平壤】府內の七月中の傳染病は赤痢が斷然ますく＼猖獗をふるひ十八萬府民に大きな脅威を與へてゐるが各種傳染病の發生狀況を見ると赤痢八十三名を筆頭に腸チフス八名、チフテリア五名、猩紅熱六名、發疹チフス一名、天然痘一名、計

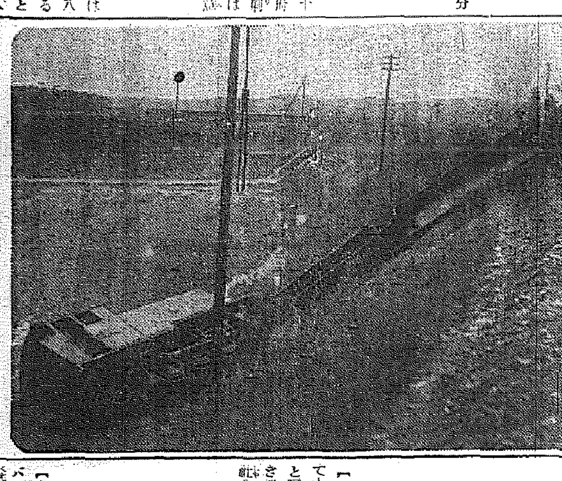

列車顚覆の現場

【大邱】寫眞は既報、東海中部線大邱府外東村驛手前（大邱起點五キロ二〇米）で豪雨のため軌道地盤崩壞による列車顚覆の現場＝昨紙一日夕刊

大興電氣が更に 十會社を合併

資本金七百萬圓を突破し 半島電氣界に君臨

【大邱】南鮮電氣統制の前提として大興電氣會社では去る二十八日と三十日の二回臨時株主總會を開き總資本金百七十萬圓の十電氣會社合併を決議したがこれで昭和五年以來十七電氣會社の合併を完了從つて同社は公稱總資本金七百萬圓を突破し名實ともに半島電氣界の覇者となつたわけである

バラック建築 撤廢から住宅難

とんだ餘波受けた獨身者 安東市民大こぼし

【奉天】安東署では今春來市內のバラック建家屋の所有者に衞生上火災上、又は市街の美觀をそこねるとの理由で、これが撤築を命じたので當業工事が進捗、このボロ家屋の主は知人や友人を頼つて假住居をしてゐたのでこの餘波が獨身下宿生活者に及び下宿屋の不足を生じ、一方地方事務所でも治外法權の撤廢を考慮して社宅の新築を見合せてゐる關係上、非常な住宅難を來してゐる

列車投石犯人 當局の追窮急

【平壤】既報、去る廿九日午後十一時二十分頃南浦驛發第六二二列車が府內西城里附近を進行中、同列車をめがけて投石、乘客黃某道松禾郡上里面安昌俊（三）の少年の顏面に裂傷を負はせた犯人について平壤署では鐵道事故發生と共に附近の子供の惡戲と見て現場にゐた十六歲から二十歲前後の少年十一名を引致し嚴重な取調べを行つてゐるが、西城里附近にはかゝる惡事が度々發生し一般旅客に多大な不安

皇軍實見の 素晴しい寶庫

治安回復が待たれる 東邊道地下資源

【奉天】無限の寶庫として知られてゐる全滿のピカ一道、東邊道が稀有の鑛產地區として近く世に出やうとしてゐる—南滿の治安工作に眼ぐましい活動を續けてゐる臨部本部隊麾下の討伐隊は東邊道一帶に石炭、雲母岩、鐵、石灰その他種々な鑛山を發見、撫松附近の部落では土を溶解してそのまゝ錢を作つてゐるところが多數あり、治安の確立と共に無盡の富源が認識されるものと期待されてゐる

安產のために

兩博士の明言

姙婦のカルシューム欠乏によるつはりその他の症狀を防ぎ、お產を輕くして母子の健康を保持せしめるのがワダカルシューム錠の使命であります。つまりワダカルシューム錠服用の姙婦に對しては斯界の權威たる兩博士が、その安產を言明されたも同然ですから、至極安心なわけであります。

樹林醫學博士　推奬
片瀨醫學博士　鑑査
片瀨醫學博士述「安產のために」冊子呈上
大阪道修町　和田卯助商店

ワダカルシューム錠

みつちり仕込みたい 休暇中の家庭教育

座談會(F) 夏休と子供 ……榮養の問題……

時長校長——夏休みの學習は一學期中のものを自由の天地で復習するやうに努めて欲しいのです、勉強は小學校であれば學習帳の分量でよいのではないでせうか、あれですと三十分から一時間で出來るのですから、これ位のことを怠ると二學期になつて訓練に困ります、休み中は教科の外に家事の手傳ひがあります、これも學習の一つで、各家庭ではどうか家事の手傳ひをさせ、兒童の家庭生活上の訓練をみつちりして戴きたい——これは仁川での話ではありませんが一人の先生が出す宿題は、少くとも受ける生徒の方では各學科倍ですから、負擔が重くなります、京城某女學校の實例です

伊藤校長——仁川高女は家事の手傳ひ本位で三、四年生だけは家庭の實習計りとは云へませんが多少の調べものがありますので——(この時荒内校長教務のため遲れて出席)文部省内にある社會教育協會が出してゐる〝休暇と學生〟といふパンフレットに參考になることがありますので記憶してゐる點を申上げますと……夏休みは生活の轉換である、四六時中學校生活を送る學生は家庭の生活を全然知らない、實に氣の毒だと云へる休み中生活の轉換は女は洗濯、茶飯洗ひも出來るので、生活のまた實務への轉換である、次には自然への轉換である、大都會に住む者は文化の脅威の中に生活するので、體格も惡くなる、徴兵の成績も惡い、そこでこの夏休みは大自然に親むやうに、また自學自習への轉換である、夏休みであつても學習を留守にしてはいかぬしかも自學自習であらねばいかぬ……以上は誠に夏休みの意義としてよい云ひ方であります

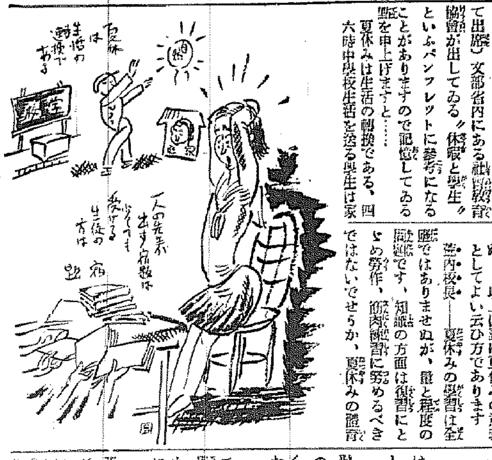

荒内校長——夏休みの學習は全然ではありませぬが、量と程度の問題です、知識の方面は復習にとゞめ勞作、筋肉練習に努めるべきではないでせうか、夏休みの體育は健康増進にまで進めるやうに致していたゞきたいのです

吉岡氏——女學校では上級生に對して主婦となつた時の必要なる財政、經濟などを強制的ではなく講習會的にして、夏休み中教へたらどんなものでせう

伊藤校長——一家の行事などあつて、なるべく手傳ふやうに注意を與へてゐます、家事實習日誌を書かせ、家事實習の實績をとるやうにもしてゐます

吉岡氏——ほんとうにこの頃の若い奥さん方は女學校は出たけれど…と云ひたい位であまりに社會に暗いと與へますから贅澤な社會學を敎へ、せめて新聞の經濟欄を讀める程度にしてはどうでせうか

伊藤校長——女學校では冬休みには年末、年始の行事を勉強させました、が更に社會方面のことを研究するやうに仕向けることはよいことでせうね

伊佐山夫人——夏休み中でなくともその方面への指導をお願ひ致したいと思ひます、私共の子供は仁川高女の御習料に通つてゐますが隨分努力しませんと家事實習の一層は六ヶしいやうです——でもためになるよいことです

時長校長——これも仁川のことではありませんが、〝女性心理〟について論文のやうなものを習いて來いと宿題を出され子供も私も手傳りました

荒内校長——なかなかよいお話が出てゐますが、どうか御家庭の遠慮のない御意見をお聞かせ下さい、彼等の立場から聞きませう(一同哄笑)

伊佐山夫人——習習の宿題は胡魔化せませぬ、材料など買ひますのに心配しますが、つひ私も心配するといつた都合で、正直に致しますには時間と苦心が必要です

伊藤校長——風呂桶の研究など致しましたが、今後こんな風にたら早速研究しませう、なる程す、今伊佐山さんのお話も參考になりましたが、量が多いやうでしが少し多過ぎますかね

吉岡夫人——私共のは小學校の五年生ですが、夏休みは規則正しい生活を送らせぬといかぬと思ひまして、特に勤勞方面に意を用ひまして花壇の手入れや風呂の世話をさせてをります

荒内校長——六年生は入學試驗といふ難關がありますので致し方ありませぬが、他は學科といふより勤勞方面に家庭が指導して欲しいのです

中川——中學校の入學試驗については時長校長先生が理解をもつてをられますからあまり御心配なさらないでもいゝですよ、ねえ時長先生?(一同微笑)

伊佐山夫人——同じ六年生でも男より女子の方が氣が落ち着くやうです

白樺を焚いて 淨山に名殘りの一夜

忘れ難い聖鳥の聲、夜の靜寂! キャンプ隊無事歸る

赴戰高原研究とキャンプの第四日は午前中一寸襲つた小雨も午後に入つて晴れた、今日はあこがれの赴戰第三の高峰・遮日峰へ登るのだと、隊員は朝からその用意に忙がしい、希望者だけで登る豫定で、その希望者を募つたら、何んと

全部が希望

者であるのには驚いた、一行を三班に分け、城大及び城大豫科山岳部員も二班に分けて第一班は佐々講師伊藤城大山岳部員をリーダーとし、午後一時四十名は遮日峰キャンプサイドを出發した

◇

天幕村の夜にさすがに九時ともなれば灯影も消えて、カッコ鳥やフクロウの鳴聲さへ近くの森から聞えて來る。夜更け、風向きが變つたから明朝は天氣は上々だらう

夜明け方冷

氣を感じ毛布にモグリ込んで一ト寢入りする間もなく、ムセ返る樣な暖さに目を覺すと陽はサンサンと照りつけてゐる久し振り雨からの上天氣だ、朝飯が濟むとどのテントも一夜過去りにされたので今日こそは早く遮日峰に登るのだと用意してゐる、午前十一時には第二班の人々にせき立てられ根津城大山岳部員外三名をリーダーとして足許から鳥が立つ樣に出かけてしまふ、第一班は夜でなければ歸らない、留守居は記者に三、四人の人達だ、前日に登らなかつた人々も殘して淋しい、三、四人の人々も眼鏡を見るのだとか

赴戰山莊に

遊んで來るとか云つて出かけ最後には記者一人となつたかうなると淋しいものだ退屈するより外にはないが留守をしてゐるので用心が惡い、本でも讀むより外にない、半日を無聊に苦しんだ、午後八時遮日峰を遊ぼれた一行は少しの疲れさへ見せず歸つて來た、夜のキャンプファイヤーは山の話で一しきり賑やかであつたが流石に往復十四、五里の山登りに疲れたのか九時には元の靜寂に還つた

卅日(第六日目)も朝からの上天氣だ宇垣總督が長津山莊から赴戰山莊まで視察に來られるといふ便りが山莊から來た、若しかするとこの天幕村を訪れるのではないかと、人夫を督してそこらあたりを掃除してゐると人々も自分の天幕内でも覗かれたら大變だといふので片付けるやら掃除で大騷ぎであつた、午後一時過ぎであつたら總督の一行はキャンプサイドを遊覽船上から視察して引返へされた隊員は折角のことで上陸して頂きたかつたと失望する者も相當にあつた

午後八時過

ぎ第二班は第一班にも増した元氣で歸つて來た今夜は最後だから眠ないとキャンプファイヤーをやるのだと全員集まつて歌や詩吟をもの或は隱し藝の連續、白樺の大きな薪を投げ込む度びに火花は花火の樣に飛び散つて天をもこがす勢だ空には十三夜の月がかゝつて湖面に銀波の小波がたつてゐる、まるで詩の國に遊ぶ思ひだ後ろの白樺の林からは名もない鳥の聲が聞へて來る、キャンプファイヤーが下火になつて來ると石油罐を叩く者もある、フライパンを、叩く者がある賑やかなことにこれが午前三時頃までもつゞいたことであらう

やがてこのなつかしのキャンプサイトとお別れの朝が來た、午前七時お迎への遊覽船一隻に分乘して午後四時咸興に着き直ちに鐵道俱樂部に入つてお湯に入り一週間の垢を洗ひ八時二十五分京城驛に着いたこの間往復とも八日間一人の病人もなく優秀な好成績を擧げて散會した(大野)

世界の三大奇獸

龍——一角獸——グリフィン

東西に不思議な傳說上の動物がある——東洋では龍、西洋では一角獸とグリフィン——要するに、この三種こそは世界三大奇獸として數へられ、昔から種々に想像されてゐるが未だかつて、誰も實際にその正體を見たものはない東洋の龍については、すでに讀者諸君にお馴染であらうから說明は省くとして、西洋の怪物、一角獸とグリフィンについて、前説をつけ、そのあとで一角獸の寫眞をお目にかけることゝしよう

×

一角獸とは手つ取り早くいへば、西洋では生活に非常に關係の深い畜牛の一種で、牛は通例角が二本であるのに、上額の眞ん中にニューッと一本太く逞しい角が出てゐるものと思へばよろしい、當世の人にいはせると、そんなものは、どこか探せばありさうなものだと彌次を飛ばす人があるかも知れないが、實際はさにあらず、西洋神話の昔からこれを見たといふ話を聞かない、またこれの向ふを張るのがグリフインである

グリフインは傳說に依れば胴體、四肢はライオンそのままであり、それに翼がつき、嘴は鷲の嘴とそつくりだと思へばまづ大差はない、動物學上ではグリフインは『ハゲタカ』だといふが傳說上の〝グリフイン〟と動物學上の〝ハゲタカ〟とでは〝龍〟と〝蛇〟との相違にも當らうといふもの——ところがここに、科學者の中には、種々變つたことを考へるものもあつて、まだこの世に存在したことがないとしてある一角獸を飼育の結果遂に生み出すに至つたといふ珍聞がある

科學の力は 異樣な怪物を生む

舊約聖書の昔から、西洋では誰も見た人はないが、神秘の帷深くかくまはれてゐた傳說の奇獸——『一角獸』——これが今度いよいよ現實の世に出現するとなつた、所は何かにつけて珍しがり屋の多いアメリカ——ところで話は餘談に移るが

古代エヂプト邊りで黑猫(カラスネコ)は幸運の象徵であるとされたり、日本でも黑猫は難病の藥だとか、白犬(全身眞白のもの)は神樣のお使ひだとか、三毛猫の牡は一萬匹に一匹しか生れないといつてこれは家內安全のマスコットだとか種々樣々の傳說がつき纏つてゐるやうに西洋においても一角獸は一つの瑞祥であつた、しかし、誰も見たものはない——といふわけであつたが——ある滑稽な面構へをしたブルドッグを作り出したコツを應用して、珍奇品のたねの製造には天才的の腕前を持つてゐるヤンキーだ『よしッ來た!』とばかりに一角獸を作り出すことに懸命になつた、交配よろしきを得て、この寫眞でご覧の通りのものを生み出してしまつた

これは米國のドーヴ博士の持つてゐる牡犢が、成長するに從つて一角獸に化けて來て、現在ではこの角の形である、米國では二年半ほど前にも一角獸が現れたことがあるが、今度現れたほど見事のものではなかつたさうだ、この奇獸の出現を聞いてボンと膝を叩いたのは、何と抜目のない米國一流の料理店の主人である、稀代の怪獸一角獸のステーキなんぞとメニューに出さうものなら、珍しい事ならいくらでも弗を投げ出さうといふヤンキーのブルジョアがわんさ〳〵と押しかけること必定であらうと目下交渉中とあるが捕らぬ狸ではない、未だコック場まで持ち込まれない一角獸果して如何なることに相成りませうや……である

とも汁のかけ方

豚汁のやうに泥臭をしなければならない時かたなどは、とも汁をかける時に、先づ下の汁を三四分目位に二筋か三筋たてに割してからとも汁をかけます、かうすればどんなに泥臭をしてもんでも汁がかくしやく〳〵と丸まる事がなく、いつもきちんとしてゐます

◇茄子のしそもみ

ちぎりたての茄子をたて半分に庖丁を入れ小口から薄く刻み鹽少々入れまして軽くもみ、さつと水洗ひして青紫蘇の細い線切をまぜ、生醤油を添へ目にかけてませます

新案漫畫合戰(55) (ベウケンノマキ)

後藤又兵衛 (83)

大島伯鶴演 中江正美畫

不和を戒む

後、慶長五年の九月、關ヶ原において石田三成が德川を敵として戰を開いたこの時、黑田如水は萬一石田方が勝利を得た時は、家康の戰ひ合戰と稱して石田を討ち、秀賴を擁護して自ら天下を爭まになさん考へであつたが、德川方の勝利となつた爲に如水の思惑は外れた。

かう言ふ譯で、秀吉は早くから如水の非凡なることを看破してゐた。孝高が、頭髮を落して如水軒と名乘つた由來が解ると、長政と又兵衛は面見合せて

「左樣で御座いましたか、しかし殿下の仰せられたることはお戲れでございませう」

と言ふと、如水軒が

「ウム戲れにも致せ、予の赤心を一向御察し下さらぬ……」

と云つて五奉行の言ふことを肯かぬ者があつた。

これが秀吉直々に云つたことなら何れも服從したであらうが、盞しる者は何れも、秀吉が同輩の臣で、諸侯の中には、秀吉の先輩もあり友人もあつた。又は攻め降された者も少くなかつたから、五奉行あたりの言ふことは却々肯かない。

ソコデ、此の由を秀吉に傳へると、この調停方を、德川家康を呼んで話した。當時、家康は關八州を所領として、其の歲入二百五十萬石、官は三公に列なり、內大臣に位し、其の武力においても政治手腕においても、諸侯の中に一人として及ぶ者無き地位にあつた。五人の奉行よりは一人の家康の方が貫目があつた、秀吉から話されると

「御心安く思召し給へ。某よきに計らひ申さん」

茲で、諸侯の前に出て、五奉行から論したことを再び陳へ

「天下の亂るゝ基は諸侯の不和にあり、各々怨恨を挾みながら、私の爭ひを棄てずと申されるは、孫子の源だしきもの。不和を調べ力を協せて君に仕へてこそ、眞の忠勤とは申すものなり。斯くてもなほ私怨を棄てずとならば、二心を抱き居る證據にて眷て譴めし奉るは當偏りのものなり……」

と血相變へて說いたから、人々は恐れ入つて家康の言葉に服從する。茲で、私の怨みは棄てゝ、以來は仲睦くしますと云ふ誓を奉つた。

秀吉は此事を聞いて大いに歡びこれから五奉行に命じて、諸侯を全部集め饗宴を催したが、各大名は座位を爭つて雑沓し、宴酣はになるに及びて又復紛爭した。遂に盃盞をくつがへし盃を飛ばし、果は脇差を拔いて暴れ出した者さへあつた。

悪されば災ひは自然と我家に及ぼすであらう。其方等は家を大切と思ひ飽迄も忠勤を擢んでねばならぬ』

と諭された。間もなく甲斐守長政と又兵衛も歸國したが、スルト慶長三年の五月五日、秀吉は病ひを發して日に重く其の月十六日には在京の諸侯を伏見の城に集め五奉行(秀吉、天正十三年に五奉行を置き、石田三成、淺野長政、前田玄以、増田長盛、長束正家之に任ず)を以て、我が亡き後は、只管秀賴に忠勤を勵むべき旨を盟はしめた。

この時、諸侯は密かに誓紙を認めこれに血判をして差出したが、此中、特に家康の認めた誓紙一通だけは、秀吉が死亡の後其の遺柩に納めたと言ふ。

六月十四日に、秀吉は、再び五奉行を以て諸侯を諭し、從來の確怨を棄て互ひに秀賴に仕ふべきやう告げさせると諸侯の中には、

『幼君に忠勤を勵むことは、先に盟詞を捧げありますれば、重ねて申上げる迄もなし、併し不和の徒と和睦せよとの御諚は武士道の表

喜樂館 日活
自七月二十九日至八月四日 七日間毎日晝夜二回 晝間連續入替なし(料金階下40セン)
WEオールトーキー 現代劇 追憶のバラ 前後篇 講談俱樂部所載 原作 小杉勇 島耕二 吉岡草子 西條エリ子 黑田記代 花柳小菊 屋克子
WEオールサウンド 時代劇 名刀安綱の行衛 後篇 原作 山田伯山 監督 久見田喬二 主演 澤田清 鈴木 京子 外オールスターキャスト

京城劇場
暑中御見舞申上げます 八月三日より 夕六時半開演 大興行 東京少女歌劇團公演 特別 二回 東京少女歌劇待望の東京公演 特に好評の新しい歌劇を携へて 一、ミュージカル コメディ 二、詩吟入りレヴュー 三、吉格子と中將 四、ナンセンス 五、唱歌劇 後援 盛文館 京城文學部 新聞

若草映畫劇場
八月三日より五日間 晝夜三回入替無し
ジャバの東 ヤチヤルス・ビックフォード主演 ノーマ・フォスター・ロレーン・ラスキー主演 惡魔島脱出 復本一通 魔術師のケンタ LCP アピムローブ 大人・學生 小人

團成社
二日同時(五日間)毎日 午前十時 午後一時半 六時半 納涼興行第二週 三十錢、二十錢 廿世紀フォックス映畫 サンクス・ミリ オン(百萬週の感激) 廿世紀フォックス映畫 グロリア・マワンスン 空飛ぶ音樂 日活映畫 追分三五郎 主演 黑川彌太郎

京龍館
三日より三日間 大衆座二十五錢 滿田特作花嫁シリーズ 主婦之友所載 母の戀文 オールトーキー 京都特作 河東興志 蟲のまゝに動く男 南光明 志賀靖郎 共演

浪花館 松竹キネマ
7月29日より8月4日まで 晝夜三回上映 上映時間表
姿なき魔双 12,00 3,15 7,10
朝日ニュース 1,07 4,22 8,19
水上日本 1,23 4,38 8,36
浪華の歌 1,40 4,55 8,56
入場料金 40錢 60錢

朝日座
八月七日より毎夕六時 保安週 政岡靜雄 川丈特撰 納涼興行

松竹座
四日より納涼映畫大會 海の野獸 伯父樣御入來 阪東俠客陣

新興キネマ 中央館
四日晝夜特別大公開 曉の爆音 夜明け島 野球大當り

寫眞 ワタナベ 本町一

ツリーニペン 書きよく 錆びず 強くて 値の廉い 元賣發 ペンニーリツム 大阪 株式會社 澤井商店

高 フンドーダカの あるところ 聲價 愈々高し 仁川 高杉醤油釀造場

カメラの御用命は專門店の島田へ 京城府明治町二丁目 島田誠昌堂

正式 國旗 大久保國旗部

軍手 ツギメナシ軍手の製造家募集 常盤商會

京城府永樂町二丁目 入院隨意 酒井婦人病院 院長 酒井七島赤一郎

新强力殺虫液 パリトール 芳香無害

麻絲。綿撚絲。麻紐。ミシン絲 麻布。マニラロープ。絹紡細絲 【其他工業用麻綿絲各種絲】 京城府黃金町二丁目 全愛國商行

京城府黃金町三丁目永樂町通り 本田病院 院長 醫學博士 本田建義 入院隨意

〝何をごう撮るか〟(1)

朝鮮事情宣傳用寫眞懸賞募集に對する考へ方

全鮮寫眞聯盟主催　本府後援

全鮮寫眞聯盟主催、本府後援で今回發表された朝鮮事情宣傳用寫眞の懸賞募集に就いては、早くも『何をどう撮るか』に付いてカメラマン達の間に研究が積まれてゐる樣であるが、課題の中には、今日迄此の種寫眞として餘り取扱はれて居なかつたものも相當にあつて、一寸摑み所に困るもの或は其の所屬すべき部門が判明しない爲に、撮影を躊躇するもの等がある樣であるからこの點につき少しばかり說明しよう

◇

勿論此處に申述べる點はほんの氣の付いた一、二の例に過ぎないのであつて、實際撮影に直面すると更に多くの思はざる疑問や紛らはしいものも出て來るであらうが

先づ考へなくてはならない點は、規程中の目的の項に明示された『朝鮮の自然風景、特殊な風俗、文化、産業の凡ゆる方面に亘り、之を内外に紹介するに適するもの』といふ字句であつて、之は取りも直さず朝鮮に特殊なもの、或は良い意味での朝鮮を紹介し得るものならば何でも宜しい、都鄙山川の所も無ければ新舊亦何等の制限も無いのであつて、凡そ自己身邊にあるものは總てがこれ被寫體であり、どの部門かに屬すべきものであるといふ譯である

よつて若し或る被寫體を決めて、その屬すべき部門が明示されてなかつた場合には、その最も近い部門、最も緣故の深い部門に入れて大體に於て誤りはないと思ふ、只どの部門にも共通な點は主題の扱方如何で、同じ物を撮つても之が屬すべき部門を異にするといふ事で、此の位の事は凡そ寫眞機を手にする程の人ならば既に常識として御承知の事であるから、改めて申す迄の要はないので、

要は主題と添景物如何に依る問題であるから、都會の人は都會に在る事物、地方の人は地方のもの、山に居る人は山の奧、海の人は海の特徴を生かすといつた工合に、平素各自が最も親しみを持ち、最もよく見馴れ、聞馴れて、趣致も其の長所美點を知り拔いてゐるものを選ぶ事が、效果的でもあり良い結果を齎す所以ではなからうか

◇

然し又特に腕に自信のある人も多く、首里の道を選しとせず、各部門に亘つての傑作をものしようといふ熱心な方も居られるであらうから、以下各部門に分つて一二の例をあげて考へて見るが、之は個人的の考へ方であり、當つて居ないかも知れないし又之が總てでない事は勿論であつて、此の點豫め御承知の上若し何等かの御參考になり何等かのヒントが得られるならば仕合せ

◇

寫眞家諸兄姉の御努力に依つて珍しいもの、變つたものが寫され、撮影技術の上に一段と工夫が積まれ、又仕上操作の研究等も完成されて新しい分野が開拓され、寫眞技術の素晴らしい向上が此の機會に於て爲し遂げらるゝならば、朝鮮寫眞界躍進の一歷程をなすものであつて、寫眞懸賞募集の副産物としては餘りにも大きな收穫が得られるであらう事を喜ぶ次第である（つゞく）

元氣なマラソン三銃士

◇◇◇トレイニングに追走して◇◇◇

寫眞＝上から、水の河童が陸の河童を見物に飛上つてきた『ニッポン、ニッポン——バンザイ、バンザイ』（ヘーベル湖水泳所附近）

『道は素晴らしいが馬鹿に坂が多いネ、この間オリバ君が自轉車で逃げ出したのはこの邊だつたぜ』（自轉車専用道路アボスに差かゝるところ）

この坂上りや勝つたやうなものさ、日章旗三本は一寸虫が良過ぎるかな——（アボス第二の上り坂）

この邊でボチ／＼拔き出してやつたら毛唐の奴等キヤトあわて出すだらうヨ、僕達があわてないやうに要心々々……

さあ躍りはフル（ヘビーで日章旗三本、三本……世界記錄はどの位縮まるかナ

（名取特派員撮影）

映畫　演藝　音樂

新映畫紹介　戀のナポリ

梗概　南歐イタリーのソレントにアントニオと云ふ漁師があつた、彼は生れ乍らの美聲の持主でオペラのスター、フオチエリニがソレントの町で『イル・トラヴアトール』を上演した時餘り下手なので卵を投げつけ警察官に追はれて逃げ出した、逃げる途中、彼はある馬車の窓から美しいソプラノをきいた、それはナポリの音樂家ボネッテイが、マリアと云ふ新進の歌手とフオーチエリニとを主役として『ロメオとジユリエツト』を上演する稽古をしてゐる所であつた、聖日教會へ禮拜に來たマリアは讃美歌を唄ふアントニオの美聲を認め、ボネツテイに頼んで彼を對手役に契約する事になつた

×

アントニオの母は彼がナポリに行く事を許さなかつた、アントニオは生れて初めて母に背いてナポリに出たのであつた、アントニオとマリアは、オペラの稽古をする内に互に想ひ合ふ樣になつたが、アントニオはボネッテイもマリアを愛し結婚を申込むつもりでゐる事を知つて、恩人の爲に我が戀を諦めて姿を隱した、やむなくボネツテイはフオーチエリニを再び契約し、愈よオペラは初日となつた

母の許へ歸つたアントニオはその翌日マリアが訪ねて來て、彼女もまた彼を愛してゐると語つたと母から聞かされ、再びナポリへ取つて返し、泥醉したフオエリニが『ロメオとジユリエツト』の舞台を滅茶々々にしさうになつた時、ロメオに扮裝して舞台に出た、若い二人の戀を知つたボネツテイは本番オーケストラを指揮し乍ら舞台に戀の唄を合唱するアントニオとマリアに戀の伴奏を送るのであつた——

製作　ウイリアム・レバロン

監督　アレキサンダー・ホール

脚色……エドウイン・ジヤスタス・メイヤー、リン・スターリング

原作……ジヤツク・パブラ

作詞……オスカー・ハムマーシユタイン二世

作曲指揮……エリツク・ウルフガング・コーンゴールド

撮影……ヴイクター・ミルナー

配役

アントニオ……ジヤン・キプラ

マリア……グラディス・スウオザウト

ボネッテイ……フイリツプ・メリヴエール

フオーチエリ……アラン・モーブレイ

トマツク……ベニイ・ベイカ

フランチエスカ……ミグエレツト・ブラニ

醫官甲……シドニー・トーラー

醫官乙……チャールス・ジエデルス

牧師……ウイリアム・コリア・シニア

待望・絶讃の嵐

若劇の納涼映畫デー近づく

愉快にひとときがすごされるのが來る六日から京城若草映畫劇場で本社後援の下に開く納涼映畫デーである、既報の通り上映されるのは『戀のナポリ』『これは失禮』『學生社長』で何れも絶好の映畫である、若劇ではこの週間は同館の冷房裝置を今まで以上に働かせてフアンのサービスにあたることになつてゐる、好調の波に乘つた若劇が今夏の最強力プロといつてゐるこの番組につき絶讃の嵐はいたるところでまきおこつてゐる

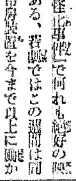

◇……『支那の革財布』に次ぐマキノ第二回新譜作トーキー『髑髏左音樂』は監督根岸東一郎に組應しくデブの田村邦男主演で汗ダクダクで鋭意製作中の處、廿七日クランク終了、ヤレ／＼とデブ御兩人の味笑を御想像下さい

◇……キネマ旬報社後援第二回日本映畫人納涼野球大會は府町公園グランドにかて廿七日火蓋が切られたが第一回の新興本社對淺草松竹座は十對一で淺草松竹の勝、第二回日活多摩川撮影所對加賀プロは十四A對四で日活多摩川の勝、組合せは左の通り

映音商店對SY本社、阪妻プロ對松竹大船撮影所、日比谷月活對全美館、大森電氣館對新興大泉撮影所、キネマ旬報社對淺草松竹座

◇例年夏枯の今頃は各館とも館内を避暑するといふあまり有難くない話が所で今年は何うしたものか夏枯れが吹つとんで二日の日曜日の如きは各館何れも大入袋を出すとかの騒ぎぶり

◇ある館主『この調子でゆくと秋のシーズンは藏の二つ位は出來さうだ』は一寸大きいぞ

大田名物　リンゴカステラ　中田屋

昇段大手合戰譜 (9)

日本棋院

三段　增淵たつ子　互先 先番　三段　小泉重郎

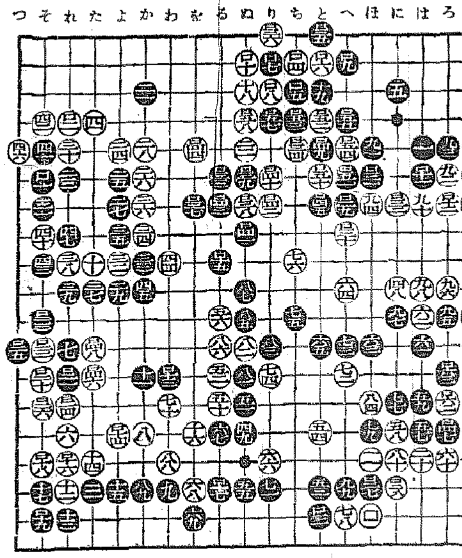

（分）

○ロ四六　た十三　2
○ロ四八　た十三　20
○ロ五十　と六
○ロ五二　と四　2
○ロ五四　へ五
○ロ五六　ツグ
○ロ五八　ぬ四
○ロ六十　い七
○ロ六二　ろ十三　1
○ロ六四　い十一

●ロ四七　ろ十五　4
●ロ四九　と五　4
●ロ五一　へ六
●ロ五三　ち四
●ロ五五　へ四
●ロ五七　り四
●ロ五九　い六　3
●ロ六一　い五
●ロ六三　ろ十三

（一分以内は切捨）

所要時間累計（白七・四八　黒六・一九）

（制限時間各八時間）

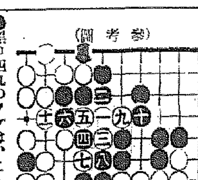

（參考圖）

對局者の言葉

（黒）ロ四七でロ四八に押へて居るべきものか、その得失がはつきりしなかつた

（白）ロ四八でロ五五にノゾキ黒『へ三』の時ロ五四と並んで打つものでしたが實は黒ロ四九のサメに對して、ロ五十とハネ込んで大した事はないように思つてゐたのですが、譜の黒ロ五七までの巧妙な手順があつたのには驚きました

評解　五段　村嶋誼紀

●黒ロ四七の押へは當然、此手でロ四八に押へて見ても、次ぎに白『よ十三』黒『よ十二』の時白『わ十二』とノゾかれる意味があつて面白くない

●黒ロ四九に先だつて、白からこゝを打つとしたならば、ロ四九に並び、黒ロ五四の時『へ三』に切りを入れて見る位のものであらう

對局者のいふロ五五のノゾキは參考圖の如く白に運ばれて大した期待は持てない

●黒ロ四九のツケは、こゝに至つては最善の着手、白ロ五二のハネ込みに對し、ロ五三、ロ五五の手段はゆるまぬ應接、ロ五七の出まで先手に利かしたのは、鮮かな手際だつた

●黒ロ五九のハネツギは、白からの先手三目のハネツギに機先を制したわけだが、ロ六二にツギ次ぎに『い十』のハネを利かして行くヨセを擇びたかつた

癩病は治る　●癩ハ遺傳セズ　●癩ハ血統ト關係ナシ　●癩ハ不治病ニアラズ　●癩ハ傳染病ナリ　天治丸デ治セ　說明書ハ三錢切手封入申込次第進呈　大阪市西成區南神合町五八　中村製劑部

リレー饅頭燒機械　各地大好評　製造進呈

北原鐵工所　大阪市西成區今船町

月收百圓以上　新案家庭必需品ノ專賣許可　資金三十五圓ヨリ　大衆向一家一個絕對必要　說明書取寄ノ方ハ新聞名記入　市内一部一市特約店募集　大阪市北區岩井町二丁目　三共商會本店　電話堀川二〇五七番

淋病徹底療法　自宅で秘密に治す　說明書無代進呈す　神戸市三宮町二ノ九五　田中敏夫

藥 化粧品の安い問屋

新事業出現　特約店募集　富士工業所

夫婦仲よくなる　新案和合枕　これさへあれば一家圓滿！　今や各家庭に於て驚異的大歡迎を受けつゝある不思議な枕。詳細說明書は御申込次第無代進呈す。京都市右京區嵐電山ノ内驛停前　長榮堂

淋病だけは治らぬ？　最新局所直治藥を治る迄無代進呈！　先づ切手二十錢封入御申込あれ　熊本市

月やく流經器　不二屋

印刷所　中田瑞穗堂

有利な家庭工業　福積合資

らい病　大司家　明石市外玉津日向寺前

まほゑよい線香　乃木の薫　本舗　堺市材木町　金香天昇堂

税制の中央集權强化

大藏獨自の原案大綱成る

今後内務省との折衝に於て何處まで主張通るか疑問

【東京電話】大藏省では先般來國税改正案と併行して地方税改正案並に地方財政調整交附金案の作成を急いでゐたが、最近漸くその大綱を決定した、同案の作成にあたつては、内務當局との連絡をさけて、全然大藏省獨自の立場から立案したものであるから、今後内務當局との交渉によつて如何なる點まで大藏當局の主張が通るかは疑問であるが、該案を觀れば租税制度の中央集權を可なり强く現してゐる點は注目に値する、要綱を總ぐれば左の如きものである

▲地方税改正案

一、戸數割は全廢すること

二、所得税附加税は全廢すること

三、家屋税は國税に移管すること

四、家屋税附加税は同本税と共に國税に移管すること

五、營業權益附加税は國税に移管すること

六、地租附加税は收益價格を標準として現行率より一割程度の引上げをなし、地方税として存置すること

七、營業税は現行營業收益額並に其の附加税額の合計より本税額を差引きたるものを標準として現行率を一割程度引上げ市町村税とすること

八、特別所得税は三百圓以上八百圓未滿の所得に對し千分の五程度の税率を以て、市町村税とすること

▲地方財政調整交附金制度

一、家屋税、營業收益税、地租の本税額に相當する額を地方財政調整の爲交附すること

二、現行義務教育國庫負擔金の外市町村尋常小學校教員費より現行義務教育費國庫負擔金を差引きたる額を併せ、即ち所謂義務教育費金額を交附すること

大體右の如きもので金額計算については未だ詳細なるものを有せない樣であるが、右交附金の金額は約三億圓とならう、又右交附金の交附方法については大藏當局の最も苦心してゐるところであるが、未だ決定案を得てゐない模樣である

日窒が此度新に『旭味』を生産

味の素を蹴落す

【東京電話】大阪方面より傳へられるところによると最近日本窒素が調味料の生産販賣に打つて出でやうとする問題を中心に重役會が賛否兩論に分れてゐるとのことである、即ち日本窒素の一部重役は「味の素」に類似する「旭味」の市場價値に着目した結果、之が大々的生産販賣を意圖し資本金五百萬圓程度の出資をなし、現在全國の需要を支配してゐる「味の素」の王座を搖がさんものと說策してゐるに對し、重役の他一部では右の計畫を一般の誤解を受け易いものとし、その企業價値を疑問として反對し相當激しい議論を起して居るもので何れ近く何とか落着する模樣である

小野田の有利に 洋灰妥協成立す

四日兩者代表本府に報告豫定

洋灰聯合會對朝鮮小野田の和協協議は内地に於て進捗中のところこの程和協正式に決定、聯合會朝鮮支部長下阪百千氏は三日入城明朝小野田側と打合せの上四日小野田側の川田氏と同道總督府を訪問和協成立に關する報告を行ふことになつた、妥協の主要點は

一、小野田の古茂山工場、聯合會の朝鮮洋灰の新設を容認し、さらに小野田の三陟工場新設も認めること

一、小野田は直ちに聯合會に入會せぬが聯合會側と販賣比率並に減産比率を決定すること

等で減産程度は大體鮮内の年間消費數量を基準としたものである、なほ小野田の聯合會入會も遠からず實現し聯合會朝鮮支部のプール計算も廢止し現在の規模を縮小される模樣で、重要産業の適用問題で内外地間に大紛糾を來したセメント紛爭も遂に解決するに至つた而して聯合會小野田の折衝成果を見るに小野田は川内里の擴張古茂山並に三陟の新設を獲得して當初の增産計畫の目的を果したに對し聯合會は宇部系の朝鮮洋灰設立を得たのみで、此間多少の市場の爭奪は行はれたが結局小野田側が勝利を得ることとなつた、尙協定成立によつて現在の低落した洋灰相場は多少復歸するが協定相場は滿占勝鬪の際に備へて商工省査定の釜山仁川神渡し一袋一圓十二錢より漸に下落に至き九十錢迄に至く模樣である

朝鮮火災總會

朝鮮火災第十四回定時株主總會は三日午前十時より銀行集會所に於て開催事業報告書、貸借對照表、財産目錄、損益計算書承認の件▲利益金處分案議決の件▲取締役石川鐵後任期滿了につき改選の件を附議したが一、二は原案通り承認及議決三は重任に決定した、なほ利益金處分は次の通り(單位圓)

今期利益金一五三、九九三▲前期繰越金一三、六六〇▲合計一六七、六五四▲この處分▲法定準備金八、五〇〇▲株主配當金八七、五〇〇▲役員賞與金九、〇〇〇▲退職慰勞基金三、五〇〇〇▲特別積立金二五、〇〇〇▲後期繰越金一四、一五四

なほ今期はこのほか十萬五千圓の公表外利益金があり諸積立金累計は約六十萬圓に達し本期以降の增配は可能となつた

朝石操業を開始

朝鮮石油元山工場は既報の如く八月一日火入式を行ひ、精製を開始したが成績頗る良好で三日より本格的操業をなすことゝなつた

大阪米組長から 穀聯に最後通牒

鮮白不賣問題急悪化

大阪に於ける朝鮮白米不賣問題に關し大阪米穀同業組合長木谷久一氏の外三名名前を以て穀物聯合會長に對し三日次の如く最後的通牒を送り不賣問題は急悪化するに至つた

一、今後朝鮮袋入り白米は取扱はず、但し關區に於て地方に即賣する等の目的を以て取扱ふものはこの限りにあらず

二、同業組合の定款を改正して袋入り白米不買を强制的に實行すること

三、大阪商工會議所への提出建議案(白米袋入りに關する件)を强行促進せしめる

四、同業組合員を予成會より即時脫退せしめる

この態度に對し聯聯中の穀聯では急對策を講ずることになつたが、場合によつては穀聯の代表を大阪に派遣實地調査を行ひ現狀放任か協調かを決定する模樣である

穀聯の緊急幹事會

朝鮮穀物協會聯合會では鮮白米袋入不賣問題の悪化に鑑み來る五日京城クラブに於て緊急幹事會を開催これが對策を講ずる事となつた

滿洲アルミ設立に 內地業者は不滿

資金を石炭液化に注げ

【東京電話】過般來創立準備中の滿洲アルミは目下對滿事務當局に於て審議中であるが、日本の業者はこの創立に對して相當不滿の意を表明しつゝある、即ち

日本に於けるアルミニユーム工業は既に確立の域に達し、日本電工、日滿アルミの今年度生產高は七千瓲と年間需要の殆んど六割近くを充し得る所まで來てゐる、今後兩社の整備せられるにつれてこの生産高を以てしても優に國産自給の達成せらるべく、しかもこの外住友アルミ一千五百瓲、日本アルミ六千瓲も漸次生産を開始し、更に日本曹達三千瓲、大日本製糖六千瓲(アルミナ)の計畫も實現を見るべき節合にあるので、最早これ以上の新規計畫は過剩生産を惹起すること必然である從つてこの資金は寧ろ石炭液化事業の如く未だ確立せられず、國家的見地よりしても重要なる事業に流用すべきではないかと云ふのである

滿洲特產輸入增

前年比九百萬圓激增

工業原料としての滿洲特産の鮮内輸入は近年激增を續けてゐるが、本年七月末までの輸入量は二千五百萬圓を突破し前年に比し九百萬圓の激增に當つてゐる前年に對照すると次の通り(單位千圓)

	本年累計	前年比增減
	千圓	千圓
粟	一〇、三三六	二、八六七
麥	一、〇四〇	二〇四
高粱	四〇	△一三
玉蜀黍	一、三九九	三二一
そば	八四二	三六八
豆粕	四、〇八二	三、三五三
胡麻子	八六六	二〇四
豆粕	七、六九九	一、〇〇〇

鮮米輸出減少

滿洲增產の結果

鮮米輸出高は十一月以降累計前年の十二萬六千六百九十九石に對して今年は僅かに三萬四千二百二石に過ぎず、前年の四分の一であるがこれは滿洲國に於ける米の增産に伴つて東滿以來急增した鮮米の

鰯罐詰割當

朝鮮側承認す

鮮滿産鰯罐詰は農林省に一任解決を進捗中であつたが朝鮮側に於ても同省提案の解決案を妥當と認め承認することゝなり紛糾を重ねた同問題も一應結末を告げた、右解決案の骨子は左の通りである

一、本年度割當は既に承認濟の如く朝鮮側割當は三十三萬二千六百函(全體の十九%)

一、十二年度以降割當は原料蒐獲高及び工場設備を基準とし朝鮮側は全體の二十三、四%とする、從て四十萬函前後迄は可産の余地があることゝなつた

三國商會增資

三國商會では七月卅一日午前十時より本社で開催資本金五十萬圓を百萬圓の倍額に增資の件を決議、監査役二名は任期滿了に付改選の結果は重任と決定した利益金處分は次の通り(單位圓)

上期利益金五七、三一〇▲この處分次の通り▲諸償却一五、五八七▲諸積立金九、〇〇〇▲配當金(年六分)一五、〇〇〇▲重役賞與三、〇〇〇▲後期繰越一四、七二三

株式會社朝鮮取引所取引員 米豆取引所證券 新田義民商店 米豆部 仁川府海岸町三丁目一 電話長二二〇 四〇〇 四六六 證券部 京城府黃金町二丁目一九一 電話本局 長 太

三會社の動向

改正重統法で 監視の三事業

銑鐵、紙、麥酒の三つ(上)

監視される三事業 改正重要産業統制法の規定に依つて銑鐵紙麥酒の三事業がトラストに指定され、新な法規に基いて嚴重に監視されることゝなつた、從來に於てもトラスト取締は全然捨てゝ省みられなかつたゞけではなく、勵行されて居たのではあるが、取締に對して確固たる規定が存在せず、從つて豫期の效果を收め得ないといふ憾があつた

▲消費者の利益擁護 處が今回の重要産業統制法の改正に當つてトラスト取締に關する規定は法文化され、消費者側の利益擁護が强化されることゝなつた、即ち統制法第一條の四項に於いて「重要なる産業を營む者にして其の生産高又は販賣高が當該産業に於ける生産高又は販賣高の「分の一以上を占めるものは命令の定むる事項を政府に屆出つべし」といふのである從つて生産又は販賣數量が全生産及販賣數量の半分以上に上つてゐる事業は何れもトラスト取締りを受けるわけであり、又はカルテル統制の場合に於ても統制委員會の定める必要事項を屆出ることになつてゐる

▲取締の目的 トラスト取締りを受けるべき産業の種類は統制委員會の議を經て政府が指定することゝなつてをり、この結果上記の銑鐵(日本製鐵)製紙(王子製紙)麥酒(大日本麥酒)の三事業が指名されたわけであるではトラスト取締は何を目的としたものかといふと、前記事業が獨占的な强力を背景としてその販賣數量、販賣價格を任意に操縱して商品の圓滑なる供給を妨げたり、或は『不當に價格を騰貴せしめ、若くは價格の低落を阻止して、一般消費者の公正な利益を侵害することを取締るためである

▲統制委員會の成行き 要するにトラスト取締は一般公衆の利益擁護にあるが、今回改正されてこの點が强化されたとは云へ尙は種々不滿な點を殘して居る。しかし、とに角取締りを受くべき事業が決定し本月末の統制委員會に付議されやうとしてゐる『命令の定むる事項』と云ふのみで、如何なる取締りを受けるかといふことは具體的に示されてゐないが、これについては統制委員會の成行に依つて漸次明瞭となるう

〔王子製紙〕 王子製紙は周知の如く同種紙販賣高の八割三分を占め、原料パルプの如きは九割餘に上つて、完全な獨占事業であるから從來から政府の監督を受け世間の注目の的でもあつたが、今回愈々トラスト取締の事業として指定されるに至つた、然しトラストとして指定されたからと云つて、王子製紙を悲觀するのは當らない、勿論今後王子に對する政府の監督は或る程度まで嚴重にならうがそれは程度の問題であるからである。當社は製紙界を獨占して以來、强制の相違はあつても嚴重な監督を受けてゐたのであるから、トラストに指定されてもこの監督權が多少强化される位である。製紙界獨占以來の洋紙價格の値上りには種々說を爲すものもあるが、洋紙の値上げは大體物價指數と併行して行つて居るのであるから、特に暴利を貪つて居るわけでもない、事業界の一般の趨勢に隨伴して、洋紙市價を

統制 してゐるのであるから公正な立場から云へば王子の獨占利潤を問題にする前に、まだ〳〵巨利を貪つてゐる事業はいくつでも數へられるのである、從つて當社は今後と雖も從來と殆んど同一の經營方針で進むであらう、たゞ獨占營利の建前から子會社經營を積極的に指導し、生産量の分散化を計るであらうといふことは考へられる、例へば子會社日本人絹パルプの敷香工場完成と共に野田、沼貝工場の人絹パルプ生産を中止して了つた如くである、また增資 に對しても完了後であるから急還その對策を講ずる必要もないのである、要するにトラスト取締に依つて今後自由は束縛されるが、要するに苦境に立つのは寧ろ王子ではなくして小會社側であると思はれる、洋紙の値上げも思ふやうに出來ず、しかもコストは昂騰して居るのであるから採算は愈よ惡くなる、この打擊は小會社側に於て一層激しいと見るべきだ

株式 材料待ち 持合ふ

前場 休日明けの今朝は別に新規の材料もなく豫算編成の見透しに歸趨となつてゐるがスペインの動亂は未だ鎭靜せず材料化する譯に行かず僅かに鮮株の一角を刺戟してゐるに過ぎぬとあつて東股一二三圓五日産七九圓六朝新三〇圓八日曹七一圓八と寄附あと新東は僅かに二、三の小動きをみせたるのみ朝新は一圓丁とあつたが買氣續かず日産新は二五圓九拓新二二圓一と手固く結局新東一二三圓四と一安日産七九圓三と三安朝新日曹は寄附と同事に前場引

後場 前場持合のあと後場は新東一二三圓二日産七九圓二朝新三〇圓九日曹七一圓三拓新二二圓三と變りなく寄附あと閑散を呈し新東一五八圓丁となり氣乘薄に推移した

彈力に乏し

オリムピツク招致で一寸人氣を明るくしたが休日明けの今朝は別に新規の材料のない事とて新東は三圓台の持合である日産も相當買はれたあとでもあるからこの强持合の外ない狀態である新東は相當有力な仕手が買方に廻つたと傳へられてゐるが時期が時期であるから又夏枯期に入つたのであるからこの强持合 いふ所である新株は相變らず商環的に買はれてゐるが之か新東に廻つて來るにはまだ〳〵日を要するものとみなければならぬあれ丈けの衝動を受けたあとであるから之〻ではまだ〳〵採合はねば駄目であるそれでないと彈力がない八月一杯在來相場を繰返して賣込んで來たら秋には面白い相場を展開するものと思はれる歐洲不安が如何に

大 本日ノ動キ 大原現物店 午後二時迄

銘柄		
帝國製麻	[illegible]	[illegible]
旭石油	[illegible]	[illegible]
同新	[illegible]	[illegible]
同新	[illegible]	[illegible]
塩水港	[illegible]	[illegible]
日本セメント	[illegible]	[illegible]
淺野セメント	[illegible]	[illegible]
同二新	[illegible]	[illegible]
七尾セメント	[illegible]	[illegible]
昭和人絹	[illegible]	[illegible]
朝鮮セメント	[illegible]	[illegible]
滿洲セメント	[illegible]	[illegible]

放射線

▲相場は無活氣に陷つてゐるが新東に對する人氣はみな弱くなつたもつとも弱くなつて來たら灰汁抜けするだらうと强氣も辛抱してゐるやうだ▲北支問題があるが之は複雜を極めてゐるまだ强弱の材料とはならぬやうだ之と同樣にスペイン革命騷ぎで歐洲動亂の兆があると放送されてゐる一發なつたらと飛んだ期待をしてゐる者もある▲それより最近の市場は政策の再檢討を行つてゐると云つてよい國策の混淆で個々の政策がどう現れて來るか五里霧中に彷徨してゐたのであるが▲來た▲陸軍が輪車に驀進し且つ豫算態度もはつきりして來たので市場人は好感を持出してゐる過去の商追觀念から脫して大體の見當がつくやうになつたので市場人も徐ろにその對策を廻らして檢討する氣分になつて市場に好感材料として來るつゝあるの傾向は今後漸次顯著となつて市場を明るくしてくれさうだ陸相の提唱する公債政策に共鳴してゐるからだ馬場さんが不人氣の代りに寺內さんが光り出した譯だ▲市場の各情勢を綜合してみるとこの夏枯れは相當長期を生むのぢやないかと思はれる國策の問題がはつきりして來ると新東は再び買はれる事になるこんな觀點からのみでもあるまいが秋からの新東結論を確信してゐる玄人筋もある▲併し人氣弱くなつて來てゐるからこの邊で採れば又鋭られるだらう知らず〳〵の間に買込んで來ないと面白くない

穗落

赴戰嶺の高きに憩ふた宇垣總督は長津湖畔のバンガロー及びヒユツテに新雲山莊と命名した▲「亞州の俳聽たる長津湖畔閑雅の丘上に清楚なる一小亭の新亭成る、自ら月夜々に碧雲圖下に迫り、明月蒼々時に月輪湖底に映ず、眞に鈎月山莊の儀境なり、探りて以て茲に命名す」と▲命名文は漢文であるが字名も美しい名前だ▲朝鮮銀行では數年來行員の朝鮮神宮參拜を勵行してゐるがこのほど行旗を製作神宮で入魂式を行つた▲毎月一日十五日はこの行旗の下に參詣し同行は各支店でも其他の氏神に詣るといふ伊森さんらしい敬神の表れだ▲財界人でも敬神家は多いが朝鮮銀本店支配人はその筆頭である▲雨の日も風も年中朝鮮神宮のお詣りだけは缺さぬと云ふ熱心振り▲ところが朝鮮神宮から町を通つて歸つてくると知つた人が顏を見てニタ〳〵笑ふには閉口だそうだ▲何でも平壤時代に平壤神社からの歸途を二號の許に通つてゐるといふデマをとばされたことがあつたとか▲敬神が生んだとんだ罪作りである

今 京城府明治町二丁目 秋田株式現物店 電話本局(2)5155 5156 5157 5158 5159 644 669 (三日午後二時調) 現=物=團=門=

銘柄		銘柄	
醫藥	[illegible]	東新	[illegible]
朝鐵	[illegible]	朝鮮新	[illegible]
滿鐵	[illegible]	東拓新	[illegible]
金鉄	[illegible]	滿電話	[illegible]
京電	[illegible]	パルプ	[illegible]
南鐵	[illegible]	滿工	[illegible]
京電	[illegible]	郵船	[illegible]
日曹新	[illegible]	同新	[illegible]
淺野二	[illegible]	川造	[illegible]
日糖	[illegible]	塩水新	[illegible]
日産新	[illegible]	鐘紡	[illegible]
三菱新	[illegible]	日窒新	[illegible]
日石新	[illegible]	昭和新	[illegible]
ラサ新	[illegible]	小野田	[illegible]
合油新	[illegible]	同新	[illegible]
帝火新	[illegible]	秋木	[illegible]
七尾セ	[illegible]	旭油新	[illegible]
秩父セ	[illegible]		
豐國セ	[illegible]		

株式(三日)

朝取短期

銘柄	寄付	大引	高値	安値
朝取前	[illegible]	[illegible]	[illegible]	[illegible]
同後	[illegible]	[illegible]	[illegible]	[illegible]
大新前	[illegible]	[illegible]	[illegible]	[illegible]
新東前	[illegible]	[illegible]	[illegible]	[illegible]
日産前	[illegible]	[illegible]	[illegible]	[illegible]
同新前	[illegible]	[illegible]	[illegible]	[illegible]
鐘新前	[illegible]	[illegible]	[illegible]	[illegible]
日曹前	[illegible]	[illegible]	[illegible]	[illegible]
帝人前	[illegible]	[illegible]	[illegible]	[illegible]
拓新前	[illegible]	[illegible]	[illegible]	[illegible]
安取前	[illegible]	[illegible]	[illegible]	[illegible]
日窒前	[illegible]	[illegible]	[illegible]	[illegible]
朝石前	[illegible]	[illegible]	[illegible]	[illegible]
北紙前	[illegible]	[illegible]	[illegible]	[illegible]

朝取決定と日步

銘柄	決定	日步	代引
朝取	[illegible]	[illegible]	[illegible]
大新	[illegible]	[illegible]	[illegible]
新東	[illegible]	[illegible]	[illegible]
新鐘	[illegible]	[illegible]	[illegible]
拓新	[illegible]	[illegible]	[illegible]
日産	[illegible]	[illegible]	[illegible]
日曹	[illegible]	[illegible]	[illegible]
安取	[illegible]	[illegible]	[illegible]

朝取短期建玉表

銘柄	賣方	買方	建玉數
朝取	[illegible]	[illegible]	[illegible]
新東	[illegible]	[illegible]	[illegible]
日産	[illegible]	[illegible]	[illegible]

大株長期

銘柄	前寄	前引	後寄	後引
新東	[illegible]	[illegible]	[illegible]	[illegible]
大新	[illegible]	[illegible]	[illegible]	[illegible]
鐘新	[illegible]	[illegible]	[illegible]	[illegible]
同新	[illegible]	[illegible]	[illegible]	[illegible]
日産	[illegible]	[illegible]	[illegible]	[illegible]
同新	[illegible]	[illegible]	[illegible]	[illegible]
郵船	[illegible]	[illegible]	[illegible]	[illegible]
同新	[illegible]	[illegible]	[illegible]	[illegible]

大株短期

銘柄	寄付	大引	高値	安値
大新前	[illegible]	[illegible]	[illegible]	[illegible]
鐘新前	[illegible]	[illegible]	[illegible]	[illegible]
日産前	[illegible]	[illegible]	[illegible]	[illegible]
新東前	[illegible]	[illegible]	[illegible]	[illegible]
日窒前	[illegible]	[illegible]	[illegible]	[illegible]
日レ前	[illegible]	[illegible]	[illegible]	[illegible]
淺一前	[illegible]	[illegible]	[illegible]	[illegible]
帝人前	[illegible]	[illegible]	[illegible]	[illegible]
同新前	[illegible]	[illegible]	[illegible]	[illegible]
鐘紡前	[illegible]	[illegible]	[illegible]	[illegible]
日曹前	[illegible]	[illegible]	[illegible]	[illegible]

大株短期喰合

銘柄	賣	買	取組
日産	[illegible]	[illegible]	[illegible]

東京長期

銘柄	前寄	前引	後寄	後引
新東	[illegible]	[illegible]	[illegible]	[illegible]
大新	[illegible]	[illegible]	[illegible]	[illegible]
鐘紡	[illegible]	[illegible]	[illegible]	[illegible]
同新	[illegible]	[illegible]	[illegible]	[illegible]
東新	[illegible]	[illegible]	[illegible]	[illegible]
日産	[illegible]	[illegible]	[illegible]	[illegible]

東京現株

銘柄		銘柄	
東新	[illegible]	滿鐵	[illegible]
同新	[illegible]	同新	[illegible]
鐘紡	[illegible]	東拓	[illegible]
郵船	[illegible]	同新	[illegible]
臺銀	[illegible]	富士紡	[illegible]
東電	[illegible]	日石	[illegible]
東京	[illegible]	滿毛	[illegible]

仁川期米(三日)

	當限	中限	先限
(一)	[illegible]	[illegible]	[illegible]
(二)	[illegible]	[illegible]	[illegible]
(三)	[illegible]	[illegible]	[illegible]
(四)	[illegible]	[illegible]	[illegible]
(五)	[illegible]	[illegible]	[illegible]
(六)	[illegible]	[illegible]	[illegible]
(七)	[illegible]	[illegible]	[illegible]
(八)	[illegible]	[illegible]	[illegible]
(九)	[illegible]	[illegible]	[illegible]

大阪期米

	當限	中限	先限
(一)	[illegible]	[illegible]	[illegible]
(二)	[illegible]	[illegible]	[illegible]
(三)	[illegible]	[illegible]	[illegible]
(四)	[illegible]	[illegible]	[illegible]
(五)	[illegible]	[illegible]	[illegible]
(六)	[illegible]	[illegible]	[illegible]
(七)	[illegible]	[illegible]	[illegible]
(八)	[illegible]	[illegible]	[illegible]
(九)	[illegible]	[illegible]	[illegible]
(十)	[illegible]	[illegible]	[illegible]

東京期米

	當限	中限	先限
(一)	[illegible]	[illegible]	[illegible]
(二)	[illegible]	[illegible]	[illegible]
(三)	[illegible]	[illegible]	[illegible]
(四)	[illegible]	[illegible]	[illegible]
(五)	[illegible]	[illegible]	[illegible]
(六)	[illegible]	[illegible]	[illegible]
(七)	[illegible]	[illegible]	[illegible]
出來高	[illegible]	[illegible]	[illegible]
取組高	[illegible]	[illegible]	[illegible]

大阪期米喰合

	賣方	買方	取組高
當限	[illegible]	[illegible]	[illegible]
中限	[illegible]	[illegible]	[illegible]
先限	[illegible]	[illegible]	[illegible]

各地期米

	前場寄	引	後場寄	引
兵庫	[illegible]	[illegible]	[illegible]	[illegible]
下關	[illegible]	[illegible]	[illegible]	[illegible]
多度津	[illegible]	[illegible]	[illegible]	[illegible]
釜山	[illegible]	[illegible]	[illegible]	[illegible]
大邱	[illegible]	[illegible]	[illegible]	[illegible]
群山	[illegible]	[illegible]	[illegible]	[illegible]
木浦	[illegible]	[illegible]	[illegible]	[illegible]
南浦	[illegible]	[illegible]	[illegible]	[illegible]

商品(三日)

	寄付	大引	寄付	大引
△大阪綿絲 八月限	[illegible]	[illegible]	[illegible]	[illegible]
二月限	[illegible]	[illegible]	[illegible]	[illegible]
△横濱生絲 前場 當限	[illegible]	[illegible]		
先限	[illegible]	[illegible]		
後場 當限	[illegible]	[illegible]		
先限	[illegible]	[illegible]		
▲現物最優等	七七五圓			
△大阪棉花 前場 當限	[illegible]	[illegible]		
先限	[illegible]	[illegible]		
後場 當限	[illegible]	[illegible]		
先限	[illegible]	[illegible]		
△大阪人絹 前場 當限	[illegible]	[illegible]		
先限	[illegible]	[illegible]		
△東京人絹 前場 當限	[illegible]	[illegible]		
先限	[illegible]	[illegible]		
△福井人絹 前場 當限	[illegible]	[illegible]		
先限	[illegible]	[illegible]		
△大阪砂糖 前場 當限	[illegible]	[illegible]		
先限	[illegible]	[illegible]		
後場 當限	[illegible]	[illegible]		
先限	[illegible]	[illegible]		

外電(三日)

倫敦金塊	[illegible]
倫敦銀塊	[illegible]
米棉	[illegible]
印棉	[illegible]
スチール株	[illegible]
アナコンダ株	[illegible]
米國爲替	[illegible]
英米爲替	[illegible]

金融(三日)

△東京コール 無條件	[illegible]
翌日	[illegible]
△日銀勘定(一日) 發行高	[illegible]
正貨準備	[illegible]
貸出高	[illegible]
預金高	[illegible]
△鮮銀帳尻 發行高	[illegible]
正貨準備	[illegible]
保證準備	[illegible]

現物は活況

清算市場が陰鬱なるにかゝはらず現物界は活況を呈してゐる石油株の活躍があり從來全く市場性を有しなかつたものが次々に掘出されてよく買はれてゐる東洋化學方面へは從來の一流會社の外に精密機械工業會社が小規模ながら積極的に進出してゐるから部門が新しとして注目されてゐる譯である投資筋界の活況は商株持續される形勢となつてゐる之は從來夏枯れ期にみられない現象であつて夏枯れに相場なしと侮つてをられない事になりさうであるセメント株は統制の成立と需要增加とあつて買はれ出した朝鮮も統制に入るのであるから多年の懸念解決を買ふ譯であり又實際に於て從來の激烈な競爭から脫し業績も安定に向ふものと期待してゐるやうだ人絹株は製品市價の好調に惠まれて買氣潜在してゐるが何れも減配は相場の上に織込であるので投資筋も狙つてゐるやうだ帝人は市況の値上りに惠まれたのとス、フへの進出で提唱による製品高もカバーされて大體前期より二十萬圓位の減益に過ぎぬらしいのに第二帝人が初配當を行ふからこの配當收入が見込まれる大體八分配として二十七萬圓からの配當收入となるから之を合すると前期より增益となる前期並に一割五分配は可能とみられてゐる

實物前場

旭石油六〇圓五東綿パルプ一六圓五日滿亞麻二二圓五〇圓水五七圓丁同新一七圓五帝販新一五圓丁富士木一圓二昭和肥料新一九圓六

東京國債區々

引續き上伸豫想待ちに見送り小浮動の保合に內價は三分半に多少の買物ありその他變らず、外貨も保合ひの米貨は六分半十錢高五分半二十錢安く佛貨は全然無行

大阪國債市場

▲甲五分一〇一、六〇▲第三五分一〇一、五七▲二八年一〇一、七〇▲一回四分一〇一、六〇▲二回四分一〇〇、六〇▲佛貨四分一九八、三〇

期米

內地早冷說に 急反撥を演ず

吹値は賣物嵩み

前場 休日前相場は稍々硬化せる折柄今朝は颱風氣構への買物で京城方面から注がれ當一圓十四錢中一圓二十二錢 先三十圓五錢と十九丁上放れて寄付いたが阪地に比し高過ぎた値きがあるので吹値待ちの賣物を呼びあとは十四錢から連節デリ安の〇六錢と押し引際は阪地高に稍々買氣復活して九錢と盛返して前場引

後場 朝場波瀾含みのあと後場は阪地高に當一圓一九錢中一圓二四錢先は三〇圓一三錢と四丁高附二節〇二錢と急落双方颱風懸念に警戒氣味であつた

颱風を懸念

南鮮地方は雨禍過多で洛東江流域は既に相當の被害を蒙つて居る所へ今朝仁川觀測所の發表に依ると來ヒリツピン諸島をウロつき南支那に上陸した颱風は進路を北北東に變更して揚子江下流の南岸に現れ中心示度は七百四十六ミリでこのまゝ進む時は明朝幾り黃海沖に達し半島の南鮮は勿論中部地方も大暴雨となる懼れあると云ふ事である從つて今朝はその懸念に買物を務救し相場は上放れを演じたものであると同時にこの颱風如何によつては前は一段高は免れない

正米消化さる

この期近に氣隔けとなつて居る米は未だ砂なくとも五萬石以上と目されてゐる而して中限は既に期近二節轄を示して先限は新米建として一圓以上の下鞘を示し持米筋としては期近に渡米を敢行するかそれとも現物で處分する外なき狀態であるが從來に比較すると正米は籾の拂底と産地の賣物皆無に糯米原料や內地賣筋の買進みが多くなつてゐるので現在期近に渡れて居る米は漸次現物で消化されこの上正米の重壓はないと見る向が多いのみか南鮮の如きは內萬七千叺も在米が減少せる狀態であるから時もすると今月中には在米の大部分は處分される事になるのでないかと觀測する者もある

朝取米豆取引員 仁 紺谷仁三郎商店 仁川海岸町三丁目 電話 長五一八番 長七七〇番

在米の激減

三日現在の仁川在庫米は昆間の持米二十八萬三千百五十三叺で前週に比較すると四萬三千二百八十六叺の大激減となつてゐる之れは籾の拂底に依り精米の原料又は京城方面の飯米として消化され數量も可成り多いが一面には阪地の當用筋へ鞘の擴大で消化された數量も砂なくない模樣である

米界六感

中部以西は旱魃の被害が甚しく南鮮地方は雨禍過多に惱まされると云ふ狀態であるから朝鮮の稻作はどうヒイキ眼に見ても豐作は望まれさうにないそれかあらぬか相場は今朝廿錢丁も上放れを演じ又出直り步調となつた▲最も先限はまだ生れた許りで之れから取組も增大なす所であるから迂かり高値を飛びつくと天井を摑む事にならぬとも限らぬので强氣もまた注意する必要があるらしい▲注意と云へば所謂正米の賣行き不振が續くと定期はいつ迄迄つても實米の重壓から脫れこがないので買方は相場が吹いて傷を求むる事にならぬとも限らないと云ふ向もある▲何にしても當限の如きは未だ四五萬石の實米が殘つて居る上に空に實米を思惑せる者は先の見通しをつけ弗々買付けては期近に資繁いだり又內地や糯米筋へ賣り捌くと云ふ始末であるから買方としても未だ榮體的に買進むのは危險視する者が妙なくない

仁川穀物出入

	移出	現在
玄米民間持		一八三、一五三叺
白米		一、九〇四叺
籾民間持叺		五四、五七九叺
大豆		一九、三九八叺
白		
六 裸		一、二五一叺
麥		三三〇〇
小麥		一八六叺
粟		六、一八七袋
黍		四、五五〇叺
糯米 朝鮮		一、二一七叺
丸糯		九、三三八袋
內地米		九、二八六俵

九一三石玄米ナシ白米三十キロ一〇〇〇袋六叺九一六叺▲移出玄米一〇、七六六叺白米三十キロ二四、九五〇袋六十キロ一、九〇〇叺大豆一、六五〇叺

仁川期米本玉

	當	中	先
賣	[illegible]	[illegible]	[illegible]
買	[illegible]	[illegible]	[illegible]

各地正米市況

	三等	四等	五等
仁川玄米	[illegible]	[illegible]	[illegible]
多摩	[illegible]	[illegible]	[illegible]
銀坊	[illegible]	[illegible]	[illegible]
穀良都	[illegible]	[illegible]	[illegible]
赤神力	[illegible]	[illegible]	[illegible]
陸羽	[illegible]	[illegible]	[illegible]
玄米	[illegible]	[illegible]	[illegible]
無檢査	[illegible]	[illegible]	[illegible]
白米一等丸仁	[illegible]	[illegible]	[illegible]

籾	一等	二等	三等
多摩	[illegible]	[illegible]	[illegible]
銀坊	[illegible]	[illegible]	[illegible]
穀良都	[illegible]	[illegible]	[illegible]
赤神力	[illegible]	[illegible]	[illegible]
陸羽	[illegible]	[illegible]	[illegible]
大豆	[illegible]	[illegible]	[illegible]
小麥	[illegible]	[illegible]	[illegible]

南浦三等	[illegible]
海州三等	[illegible]
海州三等	[illegible]
鎭南浦三等	[illegible]
群山三等	[illegible]
釜山(十錢高) 四等	[illegible]
大邱(三錢高) 四等	[illegible]
群山(一錢高) 四等	[illegible]
木浦(十錢高) 四等	[illegible]

大阪商船定期出帆

◎內鮮 連絡優秀客船

興丸 八月十二日 大同丸 八月十七日 洛東丸 八月九日 昌丸 八月廿一日 (每日正午 門司 同)

北鮮 雄基清津 ... 正午發

仁川代理店 鎭南浦代理店 安東縣代理店 京城代理店 元山代理店 釜山代理店 木浦代理店 群山代理店 城津代理店 雄基代理店 清津代理店 羅津代理店 ... 朝鮮郵船株式會社 國際運輸支店

朝鮮郵船株式會社

京城府南大門通り五一 代表電話(2)本局四一九五番 釜山支店 代表電話長四〇一三番 元山支店 電話長一二三四番 仁川出張所 電話長三五一番 北鮮出張員 清津府北星町 京城代理店 電話(2)本局五一一一番

△乘船賃金低減船中食事付 △右ノ外臨時船ヲ配船シ船腹ノ調澤ヲ取計ヒ居リマス 日本郵船定期出帆

朝鮮郵船定期出帆

○北鮮新潟直航 ○北鮮東京行 ○急行船 ○北鮮大阪行 ○西鮮大阪行 ○南部線 ○北部線 ○阪神運輸部 ○博多直行船 ...

大阪商船仁川出帆

大阪商船株式會社仁川代理店 慶田組

內鮮運輸仁川出帆

大阪直行 さつき丸 八月六日 慶田組

大和組回漕部

仁川港町四丁目 電話一〇〇番

河波共同汽船出帆

威海衛、芝罘、大連行 威海衛、芝罘、大連、天津行 南浦、大連、天津行

野口商會

仁川海岸町 電話二四番

九州郵船株式會社

釜山出帆

多 門司 博多 行 每日午後十一時 對馬經由 嚴原行 每月十二回 ...

九州郵船株式會社 釜山出張所

株米相場極意 全

無代進呈 東京日本橋區 大興社

京城日報
四頁
發行所　京城府太平通一丁目　合資會社　京城日報社

寄贈　11.8.8　帝國圖書館

日本共立火災
出張所　京城府黄金町一丁目一九九（朝取三階）
電話長本局(2)1566番　出張所長宅(2)2965番

新處方　ヴィタミンA　外用化
皮膚病　水蟲　虫止
エレメントハ決定的ノ效果ヲ博ス
20G…¥35
40G…¥60
京城本町　金城製藥所

殖産積金　貯蓄預金
殖産貸付　及諸貸付
朝鮮貯蓄銀行
京城府南大門通二丁目

本店　京城府南大門通一丁目十四番地　電話本局(2)二六一番　振替口座京城二一〇五番
株式會社　漢城銀行
支店　京城鍾路、東大門、西大門、同本町、水原、廣州、大田、永同、大邱、釜山、開城
出張所　延安、平壤、平壤大和町、義州

京城府明治町一丁目（本町明治製菓横より入）
內科小兒科　中島病院
院主　中島貞信
入院隨意　電話本局三七八番

牛田式噴霧器
〈構造堅牢、壓力強大〉
〈果樹、蔬菜、園藝、消毒用〉
型錄進呈　在庫豐富
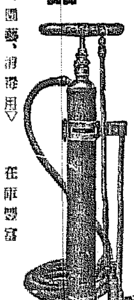
朝鮮代理店　合資會社　泰明商會　京城出張所
京城府黄金町一ノ一八　電話本局三〇一一番　振替口座京城五五三二番

朝のノーシン　一服は終日の心地を良くす

Bosch

運輸機關は決して如何に小なる危險をも受けてはなりません故に世界的優秀なるエンヂンは總て高價級なる附屬品を裝置して居ります
低級なる附屬品の使用に依り貴下の高價なるエンヂンの性能を損じぬ樣御注意願ひます
何卒優秀なるボッシュ製品の存在を御想起下さい
ボッシュ製品
プラグ、マグネトー、コイル、ディストリビユーター、ダイナモ、スターター、燃料ポンプ、ノズル、注油器、グリースポンプ、電氣工具、及壓縮空氣ブレーキ　其他
日本總代理店　イリス商會
一手販賣店　柳生商店
技術ニ關スル御照會ハ左記ヘ
東京市赤坂區溜池町一五
イリス商會　ボッシュ部
ボッシュ・サービス・ステーション
東京　神戸　名古屋　福岡　靜岡　京城　臺北　大連　奉天
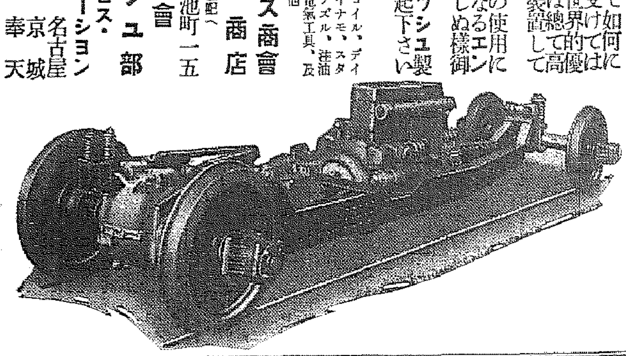

商業登記公告

[illegible]
右昭和拾壹年七月拾九日登記
京城地方法院開城支廳

商業登記公告

[illegible]
右昭和拾壹年七月七日登記
京城地方法院群山支廳

商業登記公告

[illegible]
右昭和拾壹年七月拾參日登記
京城地方法院春川支廳

面白い面白い夏の大讀物特輯號
富士　9月號
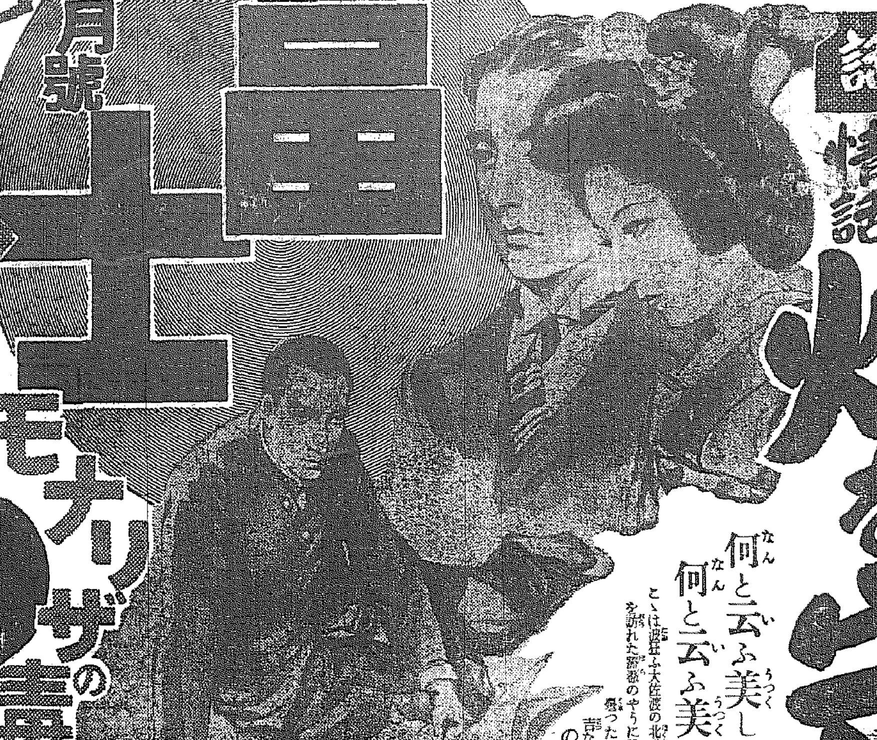

戀と涙の地方情話
佐渡情話　灯を守る戀　竹田敏彦
何と云ふ美しい戀であらう。
何と云ふ美しい悲劇であらう。
こゝは波荒ぶ大佐渡の北端海府の假宮に、突如、若い燈守澤井俊三を訪れた薔薇のやうに咲誇る美貌の美留子！　俊三の顔はさッと曇つた。可憐なお濱との平和な家庭に、一沫の不吉な風が――島の娘お濱と俊三との美しい涙の戀物語。今も荷島を訪ふ人々の涙をそゝる淵上岩の悲劇。悲しない戀の傷いロマンスです。
山情話の　宿縁　悲戀
悲戀枝突峠　正木不如丘
思ひつめた女心の一筋に時之丞は薄氣味惡くなつて女を置去りにして逃出した。今も尚峠ゆく人をホロリとさせる悲戀物語。
琵琶湖心中　田中純
『飛奇！　貴族家の若妻と下男と投身自殺』『湖上の桃色自殺』湖上に浮いた死體を繞る宿命に呪はれた悲戀哀話の夜物語。
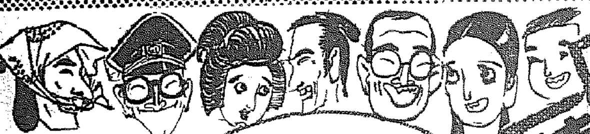
笑の讀物傑作集
面白い！　面白い！　本誌自慢の豪華納涼陣！
滑稽小說　思はぬ果報者　北越未知男
掛合漫才　泥棒三日天下（御園ラッキー、香島セブン）
掛合漫才　メリケン粉（寶家ひさご、夢の家月子）
諧謔小說　村一番早慶戰　佐々木邦
新作落語　きつねつき　柳家金語樓
名作落語　娘義太夫　三遊亭金馬
掛合漫才　スポーツマン（浮世亭多美男、萬歳丸子）
掛合漫才　漫才屋（菊通家燦太、柳三吉）
探偵小說　モナリザの毒唇？　海野十三
畏奇！　妖奇！　モナリザの歌に絡る不可解な殺人事件を繞り、妖艶なマダム、怪紳士の奇怪事々！　海野氏會心の力作を發表。
現代小說　牡丹くづるる時　小島政二郎
島村と結婚させられた綾子はそれが惡魔獸醫の恐しい詭計であつたと聞知るや、斷然として逃げ出さうとした。可憐な綾子は果してどうなるか？
圍碁・將棋上達の急所（瀨越七段　金子八段）
避暑地溫泉地　旅館の特ダネ話持寄り會

身の毛も悚つ心中話、火花を散らす客引戰、故福島大將のピストル騷ぎ、伊東祐亨元帥が湯良に怒鳴りつけられた話等々何れも面白い。
現代小說　夢みる都會　加藤武雄
時代小說　敵討人情双六　原辰
冒險物語　海底怪奇境探檢　小山莊一郎
現代小說　愛する權利　川口松太郎
千姫物語　吉田御殿　邦枝完二
長篇講談　秋田騷動　桃川若燕
滑稽小說　脫線令孃　中野實
時代小說　敵討極樂手形　三上於莵吉
長篇小說　紅白の絆　菊池寛
時代小說　善魔髮　吉川英治
時代小說　翡翠侍　白井喬二
新作講談　一夜五位樣　神田伯山
戯曲　不如歸　眞山青果
警告美談　過失の陰に泣く
漫畫探訪　人生突進記　和田邦坊
ハチロー富士登山
定價五十錢　全國書店にあり　送料二錢
東京小石川　大日本雄辯會講談社　振替東京三九三〇〇

朝鮮語講義錄
定價月六十錢、三ヶ月一圓七十五錢、六ヶ月三圓四十錢全期（一年）六圓五十錢、全部前納につき毎月分にても同時に發送すること有り（內容見本進呈）
◇右合本　總クロース上・中・下三冊一組美裝函入　特價六圓五十錢（送料十五錢）
◇特典　右一年分又は合本の前金申込には「朝鮮語試驗問題並に譯文集」定價一圓（送料十六錢）を一冊贈呈す

日鮮單語對譯集
本書は國語より朝鮮語を搜むる唯一の朝鮮語辭典であつて內容簡明、携帶便に、價も亦至廉である。四六版三百頁、定價一圓、送料十六錢

警察官朝鮮語教科書
本書は朝鮮警察協會の推薦本にて、警察官講習所本科生、巡査講習生を初め全鮮二百餘の警察署、刑務所等の教科書又は參考書として指定され推奨されてゐる。現在警官は固より、警察官、看守等を志す者の不可缺の書籍である　上、中、下、附錄の四冊一組、定價四圓、送料五十錢

中等學校朝鮮語教科書
本書は內地人生徒に朝鮮語を教授する中等學校の教科書にて夙に高等商業、高等農林、高等工業、醫學專門を初め各地の官立師範學校、公私商業學校等の教科書として採用されてゐる。（昭和十年十一月廿日附總督府檢定濟）定價上下各八十錢送料十六錢

わかり易い朝鮮語會話
從來、內地人に取り比較的學習困難とされてゐる朝鮮語を「わかり易く」初步一般的知識を習得せしむべく平易簡明に講述し昭和五年度總督府改正諺文綴字法に準據し編纂したものである。定價一圓、送料十六錢（見本進呈）

朝鮮語受驗者必携
總督府の朝鮮語獎勵試驗受驗者の爲め各級の事項を詳述したるもの、附錄に試驗官の「受驗者の心得」を附す。定價一圓、送料十六錢、受驗者無二の好侶也。

朝鮮語式試驗問題並諺解譯文集
本書は大正十年總督府朝鮮語試驗制度創設以來の試驗問題を蒐集し、之に正確なる譯文と、懇切なる註解を加へたもので將來受驗せむとする者の缺くべからざる好參考書である。附錄に試驗一覽表を附す。定價一圓、送料十六錢

普通學校朝鮮語讀本譯解
普通學校朝鮮語讀本卷一を對譯すると共に「諺文改正綴字法解說」を附せり。定價送料共三十四錢、普通學校朝鮮語讀本卷二譯解（送料共五十六錢）同卷三譯解（送料共五十六錢）同卷四譯解（送料共五十六錢）

中等朝鮮語講座
本書は、中・高等學校朝鮮語研究機關として大に歡迎されつゝあり。一冊六十錢、三冊一圓七十五錢、六冊三圓四十錢、既刊九冊分宛五圓

京城太平通一丁目
朝鮮通信社內
朝鮮語研究會
電話本局(2)四五六二番　振替京城七六六番
主幹　伊藤韓堂

電力國營問題を繞り 論戰は益々激化せん
當業者を加へざる評價委員會設置に 業者側の不滿更に增大

【東京電話】電力國營については當業者と遞信省側との間に賛否の論戰が交はされその成行は各方面から注目されてゐるが、國營斷行に當つては事業主側に最も重大なる影響を及ぼす現物出資の評價に關し、遞信省の方針としてその公平妥當を期するため評價委員會を設置して之に當らせ、委員には鐵道國營の場合に於ける前例を研究の結果當業者を加へざることに決定した、而して當局は業者を加へざる代りその評價に當つては十分合理的に評價する方針で具體案を作成中であるがそれに依つて業者側の不滿は更に增大し、國營問題を繞つての論戰は益々激化するものと見られるするといはれて居る

岡崎氏歸城談

岡崎日赤朝鮮本部理事長は東上中本部との打合せを終へ、三日午後三時廿分歸城したが語る
本部との打合せで大體事業擴張の基礎工作は完了して來た朝鮮は內地に比べて社會施設並に救療事業等には殆ど手を染めてゐないと言つていい狀態なので今後大いに朝鮮の事情に即してやつてゆきたいと考へてゐる

町田內閣說が擡頭
御本人は大乘氣だが 土用鰻の香に止る？

【東京電話】最近は軍部の對政黨觀も大分好轉したし、それに政友會側の鳩山氏等が策略的に町田內閣說を唱へて居るといふので、岡田內閣の短命觀に附合してどうやら町田內閣說も政界の一部に行はれ出した樣である、併し民政黨內でも眞面目な分子はたとへ町田總裁が內閣を組織したとしても、民政黨內閣は勿論純然たる政民聯携內閣でもあり得ない、又さういふ內閣を無理に造つて見ても現代に於て何程の事が出來るか、岡田、廣田兩內閣以上の仕事が出來ないなら政黨の前途に取つて却つて不利である、むしろ退いて政黨自體の改革や議院制度の改正等の地均し工作をなすに如かずとして氣乘薄だと云はれる、併しそれにも拘らず町田總裁自身は非常に乘氣で側近者にも大いに自信と抱負のあるところを洩らして居るといふ、果して土用鰻の香たるに止まらぬか否か、總裁の行動は當分注目に値する

七月中の拂込金額激增

【東京電話】日本銀行調査によれば七月中の拂込金額合計五億九千六百五十五萬一千圓にして、前月に較べて三億三千八十二萬七千圓を增加し前年同期に比しても三億九千百十萬二千圓を增加してゐる增加の主因は低金利の深化に伴ひ概して起債市場が活況を呈したのと一方株式の拂込が增加したことによる、起債界では特に地方債の拂込增加著しく、地方債拂込は前月に較べ一億七千五百餘萬圓、前年同期に較べても二億三千三百餘萬圓を激增してゐる

日米學生會議

【東京電話】太平洋を挾む日米兩國の若き學徒に依つてなされる所謂第三回日米學生會議第一日は、三日午前八時から早稻田大學文學部教室に開催、日本代表百七十餘名、アメリカ代表十餘名出席ある
圓卓を圍んで華々しく論議の幕は切つて落された、この圓卓會議は八日まで每日午前中開かれる、尚ほ夜は日米協會招待會に臨む筈である

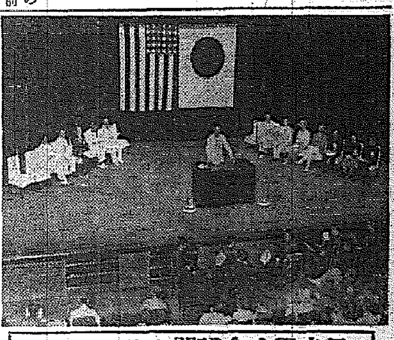

日米學生會議開かる　學生による外交
を目標に、日米兩國學生の友情的交驩に成果をあげて來た第三回日米學生會議は一日午後二時から日比谷公會堂で開會式を擧行、平生文相、グルー米大使、牛塚市長、德川侯、樺山伯其他多數の名士參會した(寫眞は米大使の祝辭)

憲兵制度刷新
陸軍當局立案を急ぐ 明年度斷行を決心

【東京電話】國際政局の切迫に伴ひ我が軍事警察の任務は益々複雜多端を極め、現在の陣容を以てしては到底その任務を遂行すると不可能となつたので、陸軍當局は愈よ明年度を期し憲兵制度の根本的刷新を斷行する決心を固め關係局課に於て鋭意立案を急いでゐるが、目下研究の重點となつてゐる主要點は大體左の如きものである

一、補充制度の改正
改正の憲兵科將校並に下士官兵共に志願制度を採用して居るが將校の志願制度には若干の缺陷なしとしないので、將校に限り志願制度を廢止して各兵科中少尉より適任者を選定、なほ之れらの中少尉が佐官級に進級するもの、過渡的便法として中少佐乃至大中尉を夫々各兵科佐尉官中より簡拔認定採用する

一、待遇改善
憲兵上等兵制度を廢止して、將下士の上級を伍長とする、但し現在の上等兵が試驗を經て伍長に進級し終るまでは上等兵制度を存置する

一、教育制度の改善
現在の憲兵練習所を廢止して(憲兵學校)を新設しこれに佐官學生、尉官學生、下士官學生の三部を設けて軍事警察として萬缺くるところなく教育す尚現在の上等兵も憲兵學校に入學せしむ

一、定員の增加
イ、內地(朝鮮台灣を含む)憲兵數は現在約一千五百であるが更に一千名程度を增加したい
ロ、滿洲における憲兵數は現在一千二百名であるが更に七八百名增加して合計二千名程度にしたい

教育問題には眞劍
義務教育延長案が脫落しても
暫定的に教育調査機關を設け 首相は具體的方法立案の意圖

【東京電話】平生文相の義務教育二ヶ年延長案は近く決定する重要國策要綱上より脫落するに至つたので、之れに對する平生文相の態度は非常に注目されて居る、而して內閣調査局方面に於て根本的には文部省の義務教育延長案について反對意見を有して居るが、廣田首相は國民教育の向上といふ主旨に對しては根本的に贊意を表する模樣で、その實行方法につき更に研究する必要ありとして居る、即ち廣田首相は文部省の主張して居る義務教育二ヶ年延長といふ形式的な方案を重要國策として取上げることはしないが、國民教育の向上を計ることは重要問題である、仍つて今後重要國策中から平生文相の抱懷する義務教育延長案が脫落しても、政府は何等かの方法で國民教育の問題を眞劍に研究することゝなり、暫定的に教育調査機關を設け具體的方法を立案させる意圖の如くである、而して現在の高等小學校、青年學校の內容を擴充してやがて義務教育年限が二ヶ年延長された場合、青年學校を直ちに高等小學校に轉換させる方法を講ずることを合理的として居る

蘇聯が鱈船拿捕 我外務當局重視

【東京電話】在ペトロパウロフスク田中總領事より三日外務省に達した公電によると、カムチヤッカに出漁中の鱈船第十三海國丸(二八噸乘組員十五名)は去る二十九日ロパトカ岬東方ジヨルツイ岬を距てた半哩の地點で領海侵犯密漁の嫌疑で蘇聯官憲に拿捕されペトロに廻航された趣である、同船は去月二十八日未明カムチヤッカ西岸に出漁し行方不明であつたが同方面における蘇聯官憲の度重なる不法措置については外務當局も重視してゐる

セメント界の混亂
終幕を告ぐ！
昨日協定成文を發表

【東京電話】セメント聯合會とアウトサイダー小野田社外二、三社との協定成文は三日午後一時半丸ノ內常盤で發表されたが、これによつて一昨年秋以來のセメント界の混亂は終幕を告げることとなつた、協定成分左の通り
一、生產設備擴張對策の件
一、內地セメント生產業者の內地における生產設備擴張に關して約定すること左の如し
一、昭和十一年六月十五日現在社外七社の增產計畫中止に關する協定は、期間滿了後更に六ヶ月延長するものとす
一、昭和十二年六月二十七日以後においてはセメント製造業改善委員會申告書に基き生產設備の擴張を認めるも、擴張し得べき生產設備の能力は同日以後三ヶ年に於て、當該會社の同日現在の生產能力二割を超ゆることを得ず
但しこの二割が八千キログラムトン未滿なる會社は八千キログラムトン以下の能力の擴張一基分を限り增設することを得
前項により擴張したる生產設備に對しては共擠付期間終了の翌月より左記の控除制限を適用す
第一年七割
第二年四割
第三年二割
一、速かに以上の實施方を出願しこれを併行して第一、第二項目を含む新たな申請をなすものとす
一、內地外地(朝鮮、台灣、關東州)又はその一部に於て右生產設備擴張に關し重要產業統制法第二條の發令なき場合、又は同法第二條第二項の發令なき場合は本協定を廢棄するとあるべし
▲生產設備擴張對策の件
政府の產業統制に關する方針に則り、且つ朝鮮の實情を考慮し昭和十一年度に關し之れを左の通り協定をとりたり
一、朝鮮業者は二乃至三の所定によりその年間出荷數量制限を受くるなり、生產は之れに準じ制限すべし、その方法左の通り
イ、向ふ三ヶ月間生產協定數量を聯合會に通知するものとす、之れを變更する場合も亦同じ
ロ、生產出荷數量にその狀況を每月一回聯合會に報告するものとす
ハ、聯合會は常設員をして生產出荷數量及び月末出荷數量を調査せしめるものとす
ニ、セメント聯合會は來期生產制限の調査を命じ出荷限定量に賣約を每月一回朝鮮業者に通告す
一、朝鮮滿洲間の關係に對しては兩地域の當業者間協定による
▲最高値段の改訂の件
現行最高値段の改訂については協定を告げ目下夫々手續中なり
▲十一月迄の取扱の件
本年十一月までの販賣出荷の取扱ひについては相互協調の精神に基いて協議をなすものとす
なほ十二年度以降に關しても之れに準じたる新協定によるものとす
(昭和十二年度【十一年十一月より十二年十一月に至る】)朝鮮內セメント需要を六八〇、〇〇〇キログラムトンと想定しこのうち二〇〇、〇〇〇キログラムトンは內地業者より朝鮮へ出荷し、四八〇、〇〇〇キログラムトンは朝鮮業者之れを出荷す
朝鮮業者の內地向け出荷數量は同年度に於て一〇〇、〇〇〇キログラムトンとす
一、朝鮮內需要が六八〇、〇〇〇キログラムトンより增又は減ずる場合は朝鮮業者及び內地業者より四八對二〇の比を以て割當てこれを出荷す
▲朝鮮業者とは現在朝鮮小野田のみなるが、昭和十二年度內に朝鮮セメント社及淺野社が營業を開始する豫定なり、兩社出荷高は第一項第二項より夫々割當出荷するものとす

人

◇持永淺治氏(前憲兵隊司令官陸軍少將)六日午後二時五十五分京城驛着赴任
◇今村嘉吉中佐(技術本部附)三日龍山驛着赴任

殖銀人事異動

殖產銀行では三日付次の如く支店長、支店長代理級の異動を行つた
濟州島支店長　田邊忠雄
榮山浦支店長兼羅州支店長を命ず
羅州支店長代理　中村一道
濟州島支店長を命ず
本店　合志高德
羅州支店長代理を命ず
江界支店長代理　韓弼濟
鎭南浦支店長代理を命ず
鎭南浦支店　徐丙武
江界支店長代理を命ず
光州支店　矢野修一郎
群山支店長代理長項派出所主任を命ず
釜山支店長代理釜山鎭派出所主任　國方雅
馬山支店長代理新馬山派出所主任を命ず
馬山支店長代理新馬山派出所主任　平岡政次郎
釜山支店長代理釜山鎭派出所主任を命ず
榮山浦支店長兼羅州支店長　小河內浩一
依願解職
宣川支店長代理　岡本正造
依願解職
群山支店長代理長項派出所主任
同　能登利正
依願解職

家畜市場賣買高

京城府營の家畜市場における七月中の成績は次の通りである
牛入場頭數二、九六五頭、賣買頭數一、三三六頭、賣買額(七一九二六圓▲馬同一五〇頭、同二七頭八、六五五圓▲豚同二七三頭同三二七頭同八八二一圓で總賣買額は二八九、四〇二圓であつた

電力國營の基調
(二)
內閣調査官　奧村喜和男

據て我國の電氣事業は明治二十年東京電燈會社の手により日本橋附近の商家に點燈が開始せられたのを以て濫觴とする、これはロンドンの點燈開始から僅か六年目のことである、爾來著しき普及發達を遂げて現在では全國で四千五百三萬燈の多きに上り全國一萬一千五百餘町村中電燈の無い村は僅かに二百九十ケ村に止まり離島、僻地にまで悉く普及してゐる、これを世帶數に就いてみるに世帶數百三十萬中百十萬迄は電燈を利用し此の割合は正に九十八パーセントに當る、尚ほ人口百人當り五十三燈の割合となつてゐる、この普及程度は世界に於いてスイスと伯仲の狀態であつて英米兩大國を遙かに凌駕し正に世界第一位を占めてゐるといつてよい

▼……▲

即ちこれらの事實に鑑みると電氣は國民の文化生活上不可缺の必需品といふべきであつて、最近科學の進步により照明技術向上の結果高燭光電燈の利用によつて事務能率の增進のみならず更に醫業に於いて眼科醫療の消毒用、養蠶に於ける消毒用、進んでは植物栽培にまでも利用せられんとしてゐる

▼……▲

併し電力問題の重要性は寧ろ動力問題としての分野に存するのであつて、機械文明の發達と不可分のエネルギーを電力によつて供給することに在る、即ち蒸汽機關の發明によつて產業界には革命が齎されたのであつたが動力としては電力は此の汽力に優る幾多の長所を有してゐる、即ち操作の簡易なること、回轉數の正確なること、場所をとらないこと、動力輸送に當つて細分化し得ること等の長所を有してゐる、されば我國に於ては今日動力の九十パーセント迄は實に電力に頼つてゐるのであつて列國が同樣の趨勢に在る、實に或る學者の云ふ如く第二次產業革命は電力動力の利用によつて驅されんとしてゐるのであつて現代の產業が動力に支配される限り產業の發展は電力問題にその基調を有せざるを得ない

▼……▲

更に電力問題は中小工業者にとり極めて重要なる問題である、即ち茲數年の間に我國中小工業者は著しき發展を遂げたのであるが、その原因としては電力利用によつて汽力利用に於けるボイラーの設置及其の面倒なる操作を免れ得た所謂動力革命とも云ふ可きものを無視出來ないのであつて、中小工業の振興には電力問題が基礎問題を爲すと云ふも過言でない、第三に擧ぐべきは農村工業の問題である現在農村の疲弊は貨幣經濟と農村經濟との矛盾に起因するものであつて、これを要するに農村に於ける購買力缺如に歸することが出來る、而してこれを補給する爲には農村の餘剩勞力を利用して家內工業を起し、貨幣收入の增加を圖るの外ないのであつて茲にも亦動力としての電氣が偉大なる役割を果すのである

▼……▲

以上は主として動力としての電氣の重要性であるが電氣には更に化學原料としての重要なる用途が存する即ち電氣の原料化これである電氣の原料化とは電氣化學に於ける用途であつて電解事業、電爐事業、電氣精錬工業に於ける電氣の應用を總稱するものである、即ちこれを具體的に云ふならば硫安、石灰窒素等の肥料製造、マンガン鐵、硅素鐵、モリブデン鐵等の特殊鋼、アルミニユーム、ソーダの製造等に於て非常に澤山の電氣を必要とするのである

▼……▲

いまこれらにつき若干の例をあげるならば硫安は一トンの製造に三千キロワット時の電力を要するのであつて、今日農村に於いて缺くべからざる重要肥料である硫安の製造に當つては實に原價の二分の一は電氣料金が占めてゐるのである、又近來飛行機、鐵道用其他機、椅子等戰時に於ても平時に於ても極めて需要の多い輕金屬アルミニユームは一トンを製造するに三萬キロワット時の電氣を必要とする、三萬キロワット時の電氣と云ふと何れ位の電氣かと云ふに十六燭光の電燈五十萬燈を一時間點明し得る電力量で、これは世界第二の大都市たる東京で一晝夜に費す電力量を以てしても僅かにアルミニユーム三十トンを製造し得るにすぎないのである、而アルミニユームの生產費の三分の一は實に電氣が占めてゐる、以て如何に現代の化學工業にとり電氣が重要なる地位を占めてゐるかが窺はれるであらう

▼……▲

最近日本の工業は著しき發展をし國防の充實も亦期待し得られるに至つたのであるとは云へ、僅か數年前迄はこれらの化學工業品は悉くこれを輸入に仰ぐの外はなかつたのである、現在では國際貸借の改善と國防獨立の見地からこれら化學工業品の輸入防遏の方策を執り、辛うじて其の目的を達してゐるとは云へこれが永遠の發展の爲には其の根本原料たる電力の豐富低廉なる供給によつてこれが助長促進を圖らねばならぬ、これは誠に國策の重要問題であると云はねばならぬ、更にこれを貿易政策の見地よりするも現在我國の輸出品は絹布、綿織人絹等が主なるものであるが進んではこれら世界各國に於ても亦生產し得るものの代りに日本獨自の分野に屬してゐる所の電氣化學製品の如き電氣を多量に必要とする商品の輸出、驅けば電氣の海外輸出に迄進展しなければならぬし、斯くして初めて我國貿易の前途を期待し得るのである(續く)

朝の新聞に讀む宰相の感傷

朝の風がホンの少し青葉を揺すつた、花のない官邸の庭は明治時代からの古めかしい壯麗さの中に小やかな爽涼を湛へてゐる、ヴエランダの廣田さんは默つた儘新聞に讀み入る、新聞を讀む事は六時半に起きる總理の唯一の日課だ、温和な眼が極く靜かに新聞の欄を追つて行く、政爭と云ふものを失つて了つたやうなその顏にやがて氣のせいか淡い悲哀が浮んで來た
悲しい事はない
新聞に親子心中の記事が出てゐる時程のだらうだ、眼を背けたくなる記事の數々だけが落着いたこの宰相の心を亂すのだ
この非常時日本を背負ふ廣田さんは此の上もなく健康だ、十八貫を越える巨軀を驅つて「庶政一新」に邁進してゐる、だが新聞を讀む朝の廣田さんは水のやて行く、一市民に過ぎない
默まつて怒る樣な事もない、腕を抱へて笑ふ事もない
寂しい程に落着いた心境なのだ、フト上げた總理の眼に又青葉が揺れた、美しい庭園だ、だがそれは勝れたチューリップの栽培者廣田さんの作つた庭ではない

嚴正中立を
佛國閣議で方針決定

【パリ一日同盟】フランス政府は一日午後緊急閣議を開き、スペイン內亂に對處する方策につき協議の結果デルボス外相は三十日下院外交委員會で言明した如く、次の方針を堅持することとなつた
一、スペイン內亂については飽くまで嚴正中立を維持する
一、但し他國政府が內政干涉に出づる場合は、フランス政府も亦新たに對策を檢討する

國際情勢は更に尖銳化
佛消息通の見解

【パリ三日同盟】フランス政府はスペイン內亂の推移を注視し行動の自由を留保してゐるが、革命軍總司令フランコ將軍がモロッコ土民軍を利用してゐる事實を根據に愈よ干涉に乘り出すものと見られる、即ちパリ外交界切つての消息通と言はれるエテレパリ紙の外報局長ジエロウ氏は、二日深更フランス政府の情報を次の如く報道してゐる
フランコ將軍はムーア人を武裝せしめ飛行機でスペイン本土に輸送してゐる、此フランコ將軍の行動は一九一二年十月の佛西兩國間に成立した條約違反である、フランス政府筋は革命軍とイタリー政府との關係につき重大不安を示してゐる、愈よ現行條約が楯に人民戰線政府擁護に乘出す場合は、スペイン內亂を繞る國際情勢は更に尖銳化を告げるものと見られる

東西南北

『木から食物をとる』と言ふ奇拔な意見が▲ロンドンのインド會館で開催された英帝國森林協會の年次大會の壇上▲會長ストーン・ヘヴン氏の口から初めて發表され▲新手の不景氣征伐策として注目を惹いてゐる▲ストーン・ヘヴン氏は曰く『木が纖維や人絹の原料であることは誰でも知つて居る▲だが、木から脂肪や蛋白質、含水炭素など人間や動物の食物に缺くべからざる榮養素が採取出來ると聞いても誰も本氣にしないだらう▲所がこれが事實なのだ▲一エーカーの森林から取れる榮養素は同面積の耕地で出來る榮養素に匹敵する▲木に加工して毛や木綿の代用品を作ることは既に始つて居るが▲これら今日の奇蹟も明日は全く當り前のこととなり▲森林は原料資源として益々重視されることとならう

夕刊後の市況

◇―大阪短期引跡
大新　六七圓三　不變
新鐘　八四圓三　一安
日產　八圓八　不變
新東　三圓丁　一安
◇―橫濱生絲後場引
當　七四〇　先　七七〇
◇―福井人絹後場引
當　室〇　先
實物後物　日滿アルミ五六圓昭和人絹三〇圓六錢野一新一七圓六人造羊毛一〇圓五錢滿洲セメン九圓八秋田木材六八圓三錢朝鐵一二圓六六分セメント四〇圓八

創立明治參拾貳年
京城府南大門通二丁目
株式會社　朝鮮商業銀行
頭取　朴榮喆
專務取締役　堀正一
支店　京城南大門、同鍾路、同東大門、同本町二丁目、同本町四丁目、龍山、仁川、平壤、利川、淸州、群山、全州、裡里、長興、康津、統營、馬山、鎭海、釜山本町、同牧ノ島、同富平町、同瓮津、海州、方魚津、元山、永興、咸興、端川、淸津、雄基、會寧
出張所　沙里院、信川、新義州、定州、平康、同東大門外、新設、水原

本年漁具の御用は是非網久へ
投網と釣具
東京最高級の漁具をに取揃へました
投網
四分目二番　十一圓
四分目二番半　十二圓
五分目二番　八圓
五分目　二番半　十一圓
久　特製投網發賣元
久　日本橋木テグス卸賣元
京城南大門通二丁目
網久商店
電話本局六二五番
振替京城一二七〇六番

昭和ホテルの大英斷
一、當ホテルは時代の進むと共に宿料制度の改革を斷行し今回開業滿三十年記念御禮の爲め宿料は從前通りにて朝食はサービス致します何卒御投宿の榮を賜らん事を御願致します
一、御室料　朝食付一圓五十錢より四圓迄(和洋室)各御一人樣增每に五割增
一、御食事は食堂にて　晝夕食金壹圓均一御入浴は何時にても自由
一、女中サービス料は御註意の一割頂戴致します
昭和十一年七月改正
奉天驛前(地方事務所隣)
昭和ホテル
電話長四七二八番

產科婦人科
醫學博士　二宮亮吉
二宮病院
入院隨意
京城府壽町
電本一三〇一番

投網釣具
極上麻絲製
四分目二番　金拾圓也
同　二番半　金拾參圓也
五分目二番　金八圓也
カスミ網二圓　金參圓也
京城府明治町一丁目(交番前通)
漁具　釣具　秋岡商會
電話本局四三九〇番
振替京城一二五六番
(御小賣共定價販賣)

年賦定期貸付
普通銀行業務
日本銀行代理店
日本勸業銀行代理店
朝鮮貯蓄銀行代理店
京城南大門通二丁目百四十番地ノ一
株式會社　朝鮮殖產銀行
頭取　有賀光豐
資本金參千萬圓
全鮮各地に支店派出所六十四ヶ所並に內地大阪に支店あり

りん病藥で一番ヨクキク
ネオヂリン僞造發見
大變ヨクキク藥にて好評を博して居りましたところ此頃鮮內の某製藥所にて「ネオヂリン」の名稱に似せた僞造藥を發賣して居る事が發見されましたので皆様御注意下さい今後御買求めの節は必ず山本回生堂の品を指定して御求め下さい
定價一圓、二圓、三圓、五圓、十圓
製造元　京城府本町四丁目　山本回生堂
總代理店　株式會社木村藥房　振替京城四五七番
各デパート各地有名藥店にあり

社説
成人の代價

三十年ほど前のことであるが、アメリカの哲學者ホプキン氏とアナルドール氏との二人が、アメリカの國民が一人前の人間になるまでに、どの位の費用がかゝるかといふことを調査した結果、當時において二十歳までに一人平均約五千ドルを要するといふ結果になつた。ところが二十歳になるまでに死んでしまふものが多く、生き延びても自分を一人前にするために費した五千ドルの金を返納して死ぬ人は少いといふ事實を見て、この二人の哲學者は斯様に自分の成人費の借金を返へずに死んだ者のためには「慚愧の碑」を建てなければならぬと結論したことは、今日に傳ける有名な話である。ところで今日日本における一人前になるための費用を考へて見ると、結論として同じやうなことが云へるといふのはいかにも緊急なことである。だがそれが事實なのである。

×

ある極端な論者は、學校出身者の就職難や、學校志望者の入學難などを見て、教育亡國論を唱へるものがあり、又教育の實際そのものにつきての檢討から、教育無用論を稱へるものもあるのであるが、結果として「慚愧の碑」が墳を埋めつくさずには止まぬと云つた觀がある。今日内地における教育費について見ると、これを一般的に平均して見ると、國庫及び地方の學校教育費と、父兄の負擔する教育費の年額は、生徒一人について左の通りである。（單位圓）

	國庫及地方負擔	父兄負擔
小學校	三一・一〇	七・八一
中學校	四〇・四四	一〇一・〇〇
女學校	六九・〇六	一〇八・五四
高校	三二・一四	三二六・〇〇
大學	八〇六・六五	四七〇・〇〇
專門校	二〇〇・一七	三九〇・〇〇
實業校	一二四・五四	一七五・七五
師範校	二三〇・〇〇	二三〇・〇〇

×

右の成人費は實に莫大なものといはねばならぬ。近代日本は成人のためにこれだけの負擔を忍んで來たのであるが、最近になつて成人に要する教育といふことについて、大なる反省が行はれるやうになつた。初等教育についても、それ以上の教育についても、根本的なる一つの檢討が加へられて來つゝある。最近朝鮮の教團の一が初等教育であるとか、青年の訓練、精神教育と地方中堅層の能動化が錬育に基づく中等以上の教育にあるといふやうなことは、獨り日本だけの問題でなく、世界各國の識者が既に發見しつゝある教育の缺陷點である。同時に國民教育の呼びが高まりつゝある今日、朝鮮としては、今日の教育施設に對し、既に試驗ずみの施設を二度繰返さざること、及び子を持つ父兄においても、漫然たる考へから虛榮のため、或は見榮のために、その子女を無暗に形式的教育を強ひせぬやう反省するだけの覺悟を持たねばならぬ。

愈よ切實化して來た
軍需工業の統制
陸海軍に於ける相違

軍需工業の統制問題はいやしくも軍需工業を有する各國共通の問題で、アメリカでは兵器彈藥製造國營化が議論に上り、またフランスの人民戰線ブルームの内閣は軍需工業會社の買收による國營化案が議會に上程され前哨戰に於て政府案の勝利に歸したことは外電の報ずる通りである。イギリスでも國營論がロイドジョージ一派によつて強く主張されてゐる

更にナチス・ドイツやファッショ・イタリーに於いて軍需工業の統制が強行されてゐることは云ふまでもない。日本でも軍事豫算の擴大と共に、この軍需工業統制が漸次日程に上つてくることは當然と云はねばならない

わが國の本年度陸軍豫算は陸海軍合して約十億五千萬圓であるが、海軍について云へば直接軍需工業に注入され、金額は約三億九千萬圓、その内官營工業一億二千萬圓、民間工業二億七千萬圓と推定され、しかも官營工場への一億二千萬圓の六割以上は民間工場に再投下される、尤も陸軍費の民間工業への投下は海軍のそれよりも幾分少額であるが、陸海軍費合して民間工業への投下が五億圓以上にのぼることは爭へない。且つ明年度以降の陸海軍費合計は一躍十五億圓臺を豫想されてゐるのだから民間への注入は今後一層增大するはずで軍需インフレの再昂進說の基礎は明かにこゝに存するわけである

しかしながら今日のやうな民間軍需工業の統制では、國防充實の點では十分であるとしても、從業員側は長時間勞働、職業病の強制、實質賃銀の低下等による所謂勞働強化で軍需資本の巨大な利潤に比して餘りにもその國家より受ける恩惠の開きが大き過ぎ、勢ひ國民生活の不安が激化せざるを得ない、この點はひとり直接從業員のみでなく、軍需品高による一般物價騰貴で一般國民の生活に脅威を受けざるを得ない。また軍需工業の内容が各國の戰爭激化で次第に機密化し機密防止の重要性といふことが益々增大し且つまた熟練工の必要が加はつて來た、更に又民間軍需工業の生産力增大がいよいよ切實化して來た（陸に於ける陸軍の六ケ年三十億圓案が初年度に於て比較的少く中太りとせざるを得ない理由は現在の生産力が未熟なためであるといふ）

要するに軍需生産力の擴大と國民生活の安定が軍需工業統制の二大眼目であらう、たゞ生産力の增大については陸海軍で趣きを異にする。卽ち陸軍では戰時における軍需品の量的生産力の增大が最大必要であるに反し、海軍では寧ろ質的方面は平時に於て完備して置かねばならない。これは海戰と陸戰との相違から由來したもので、海戰は少數戰鬪で勝敗を決するために戰時生産力の增大よりも平時生産力の增大がより以上必要であり、またその兵器も最も精密なるものを要する。これに反して陸戰は多數戰鬪の後に決戰されるものであるから、平時生産力增大も必要だが戰の時それはより以上に必要であり、質的方面に於ても海軍ほど精密武器を要しない、從つて統制方式は陸海軍によつて自づと異ならねばならないことになる

十五年に一度の美觀

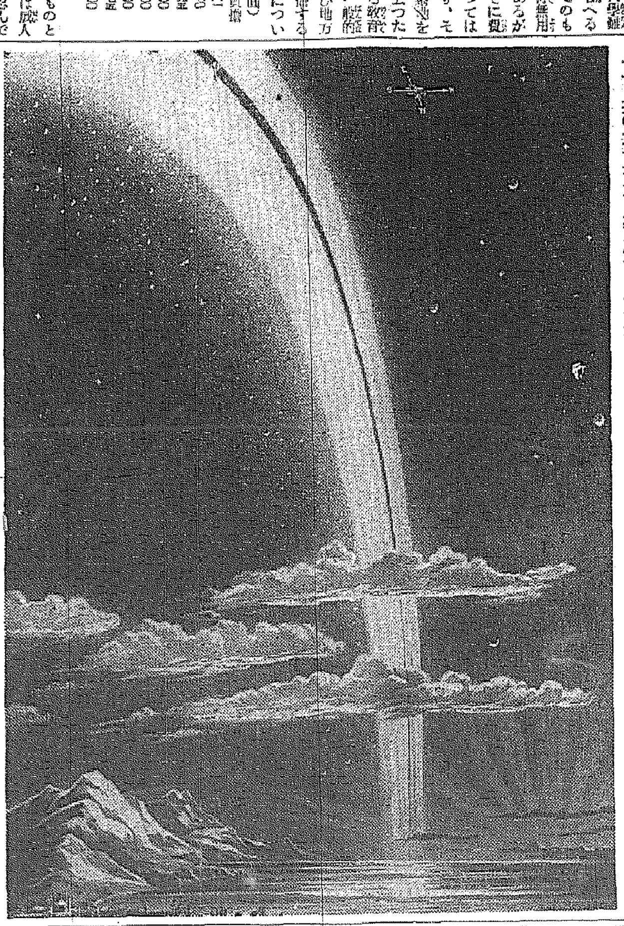

水平線の向ふに青空を流れる銀河がおりて來た様なこのすばらしい光景を何だと思ひますか？夕立がすぎた夏の湖に天女の乘る虹の橋だらうと臆測をしてはいけません家族打つれて夕涼みに出た時、ポプラの梢を越えて數多い星のさゝやく東南の空を見上げて御らんなさい、あなたはきつと他のどの星よりも爛々と光る大きな星を見出すことでせう、この星こそ我々の住む地球から八億六千萬哩のかなたに輝く土星なのです、此星の大きさは我々の地球の七百六十培、其周りを遊星の群が輪をなして一時間四萬五千哩の目まぐるしいスピードで廻るのです、圖に見えてますのは地球赤道附近に現した其輪の一斷の美觀です、土星の北半球だけを十五年間續けざまに照してゐた太陽が今度は不平でぶつぶつの其南半球も同じく照してやらうと南方に移る途中、此やさしい太陽がこの輪の後に隱れた瞬間この美しい莊觀が我々の赤道附近に現れるのです、だからこの美觀はいつも見られるわけでなくて十五年に一度しか見られないのです、次の十二月廿五日が丁度その日ですから見たい方はどうぞ赤道附近にちよつと御出かけになつては如何ですか

治むる者の爲でなく 治めらるゝ者の爲めに
郡守會議における訓示（上）
京畿道知事　安井誠一郎

茲に本道知事拜命後初度の郡守會議を開催し各位と一堂に會し管内の近狀並に各位の所見を聽取すると共に所懷の一端を披瀝して道治の伸展を企劃することは私の最も欣快とする所であります、現下我が

帝國の直面せる環境が内外共に容易ならざるものであることは概ね各位御承知の通りであると思ひますが畢竟するに此の國家社會に亘る非常時の様相は世界の英雄的國家たる我が日本帝國が東亞の安定勢力たる立場に基き國際平和維持の使命に任ずる爲に生ずる國際の摩擦と磅礴たる國民の向上意識及び國力膨脹の必然に依つて喚起さるる現象でありまして國際の惡戲襲頭の過程にある國家に於て經驗されつゝある所の煩悶、混亂と之を同一視して悲觀的見解を下すことの失當なるは謂ふ迄もないのであります卽ち我が

英雄國家の英雄國民が無邊の皇獻を奉體して天業を四海に恢弘すべく大に内に民力を強ひ國防を完うし以て國力の強盛を圖つて多難なる世界情勢に對處することが現下必須の國民的時務であり同時に政治行政の力點でありまして此の時局認識に立つて治道の信念とし施措遺憾なきを期することが軈て政治上に於ける庶政の一新であるに外ならぬと信ずるのでありますが今や上は國家の重臣を首め下は行政第一線の人々に至るまで堅く此の認識を領つて信念を等うし一人の例外なく其の職責を嚴守して膨脹日本の大理想に殉ずるの氣魄を發揮すべきことを國家は各人に要求しつゝあるのでありまして任に　陛下の官吏として國家政務の機構に携はる者の夙夜就々として自誓自勵せざるを得ざる所以であります況や我が

朝鮮總督府に於ては昨秋始政二十五周年記念式典を擧行せらるゝに當り總督閣下は論告を發して朝鮮統治史上の劃期的意義を明かにし更に第二四半世紀に於ける理想、目標を掲げて抱負の更新と信念強化の要を力說されたことは之亦各位御承知の通りであつて朝鮮を以て帝國の國勢上更に有力なる使命を負荷し斯土民衆の福祉を增進して國民的能力を向上せしめんとする經綸の遂行に與る吾々として地方行政を刷新し統治の理想に邁進するに就て天來の鼓舞を感ずるのであります蓋し推ふに各位にかかれても此の感銘と此の緊張を以て畢生の智勇を其の職務の上に傾注されつゝあることゝ信じ敬意を表するものであります

農山漁村振興運動は既に第五年目に入つたのでありますが本運動に關しては屢々開催されました指導關係者の打合會に於て闡明せられた方針に基きまして鋭意實行中のことゝは存じますが本年度以降は更に更生指導部落も累加的に擴大すると共に之に關聯する各般の施設經營等も亦極めて多岐多端に亘りますので自然幾多の困難に遭遇することを豫想し據め之に處するの方策を講じて置くことが肝要であります本運動の過去を顧みまするに其の對象たる一般民衆の指導は專ら第二義に置かれ主として指導者に對し趣旨の周知徹底と其の活動の督勵に力を致すの過程に在つた様でありますこれは

民衆の現狀並に行政の機構等に懲み已むを得ないことでありましたが今や本運動も實施以來相當の年月と經驗を累ね漸く本格的實行期に入つたのでありますから可及的速に一般農民大衆の自發的活動を促し文字通りの自力更生運動として普遍的に而も恒久的ならしむることが最も肝要であります故に各位は克く朝鮮施政の根幹としての本運動の精神を體し將來は中心人物を指導して其の活動を旺盛ならしむると共に運動の本旨を漸次部落の自治的組織内に移すことによつて生ずる指導上の餘力を活用し運動範圍を展開して施設效果の徹底を期する上に一段の工夫と努力を致されたいのであります

心田の開發は農山漁村の振興運動の大成を期する上に於て精神的の意義を帶ぶる重要事項であることは既に各位の熟知せらるる所でありますが經濟生活の具足は往々民衆の精神生活に弛緩を來し延いて家庭生活の安定を破るに至る傾向がありますので物質上の安定充實を圖ると共に特に精神上の振作向上に力を致すの切要なることを痛感するのであります故に各位は各々地方の實情に應じ心田開發に關する施設の強化を圖り民衆をして健全なる思想、信念を培養せしめ動もすれば乾燥無味に陷り或は荒怠放逸に流れんとする彼等の心田に潤ひを與へ其の分に應じて喜んで其の業に勵み其の生を樂むの美俗を涵養し所謂物心具足、安心立命の境地に導き以て農山漁村振興運動の完成に期せられたいのであります

軍隊街の模範校
梨泰院普通學校

龍山の兵舍街の北の一角に、兵舍街の一帶を見下して戶數一千二百人口六千餘の梨泰院町がある。この部落民は軍隊と鐵道とのお蔭で生活してゐるといふので、それに對する感謝の念はいろいろな形で現れてゐる。

この町の子女は、朝から晩まで軍隊生活に接觸してゐるので、自然軍隊氣分が漲つてゐるが、第七十八聯隊の大隊長金錫源少佐は、早くもこゝに眼をつけ、これらの子女を立派な日本國民として仕上げよう。それにはこゝが理想的の場所であるといふので資産家元胤洙氏を說き學校經營方を勸めた。元氏は金少佐を絕對に信頼し

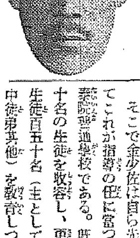

「宜しうございます、金はいくら寄附するなぞとはいはず、いくらでも必要なだけの經費は出しませう、どうか思ふ通りに理想的な學校をつくつて下さい」と快諾した。

そこで金少佐は自ら先きに立つてこれが指導の任に當つたのが梨泰院普通學校である。既に四百五十名の生徒を收容し、更に夜間部生徒百五十名（主として子守や女中徒弟其他）を敎育しつゝある。

こゝの生徒たちは、金少佐が見えると有頂天になつて喜び『われらの大隊長』さんで側を離れない。また彼等は軍隊に軍隊のために、何かしなければならぬといふ感じを持ち、先頃も兵士の病室の庭園や、將校集會所に多數の庭木を寄附して、南雲第七十八聯隊長から感謝狀を贈られた。

何しろ兵營を下に見下し、遙に漢江の流れを望み、後に南山を背負つた風光の地にあるので、その環境から來る感化影響の程は思ひやれる。金少佐を訪へば、

『いや私は全く公務の餘暇を見て面倒を見てゐるだけで、元さんが一所懸命やつて居られます、斯ういふ地理的社會的環境の萬全なところで、立派な國民が出來ないとあつては、國家に對して申譯もない譯です、しかしお蔭で町民も兒童も一所懸命ですから必らずいゝ成績が擧ると信じて居ります』（寫眞（上）元胤洙氏（下）金少佐）

元胤洙氏自ら校長となり、人物本位の教育、義務心の旺盛な敎育、眞面目な人物養成の敎育といふことを眼目としてやつてゐる。元氏と金少佐とは更に軍部の諒解を得て、校舍敷地を擴大し、建坪五百數十坪の鐵筋コンクリートの二階建の校舍を新築、今月から十二學級にすべく工事を急いでゐる。元氏の出資は既に四萬圓に上つてゐるのであるが、

『いくらかゝつても構ひませんが、金は使ふところに意義があるのです、どうかして全鮮一の模範的な學校にしたいと思つてゐます』とは元氏の謙遜な自信に充ちた言

蘇聯の山岳熱

民主化とモダン化は最近ロシアのスローガンと見える、苟くも『文明國民』の所爲はまたソヴエート市民の所爲となる、ソヴエート市民は常に乘り越えようと努めてゐる、最近は登山熱が勃興、今夏は一萬人がコーカサスに乘出す勢ひで歐洲最高峰エルブルフ征服を目指す一團もあれば、また赤軍の山岳部隊は登攀不能の譽ある一萬九千呎の『マーブル・ウォール』の征服を試みる豫定である

義務教育の延長（上）
文部政務次官　山本厚三

實行難の由來

義務敎育の年限を現在の尋常六年から二年延長して八年制としなければならぬといふ事は教育界は勿論一般世間でも疾くに認められた問題であるに拘らず、六年制實施以來三十年を經過せる今日、尙未だ其實現を見ないのは何故であるか、加之世間多くの人は『誠に結構な事ですが實行は至難でせう』といふ、果して至難であらうか、至難といふのは金がかゝるからといふ意味らしい、事實今日迄義務敎育延長は屢々企てられていつも不成功に終つたのは主として市町村の負擔過重に因るのであつた、然らば地方の町村、就中農村は三十年以來殊更に困難であつたのかといふに

歐洲大戰の數年は米價五十圓、生糸五千圓といふ空前の黃金時代を現出して、今日農村疲弊の主なる原因ともいふべき生活費の膨上も實は茲に端を發したと見てよい位であつた、然るにこの國民經濟大膨脹の時代には大學、專門學校の急激なる增設（擴張とはいはざるも）はあつたが、肝心の義務敎育延長は閑却せられた、英國が大戰中から年限延長を斷行した戰後經營と國民教育の爲方に比べると隨分と違ひがある様に思はれる、其後世界的不景氣による農村疲弊の大變落と生活費膨脹の困難とは二重に町村を苦しめたが物價騰貴による教育費の激增は地方財政を極度に困難ならしめ小學校教員俸給國庫負擔の要求漸く高く最初一千萬圓より漸增し今では約年額の八千五百萬圓の高額に達したるにも拘らず尙且俸給不拂町村を生じ全國町村長の要望を見るに至れる狀況である、然れば今回年限延長問題起るや全國町村長會議に於ても『延長に關する經費は全額國庫負擔に非れば實行困難なり』と決議をしてゐる位である、地方自治體の現狀より見て年限延長に關する經費は全部國庫負擔とし地方財政に重荷を加ふる事なき様にしなければなるまい、國費で延長が實行せらるる事とならば例の實行難說は直ちに消えさうなものであるのに茲に第二の至難說ともいふ可き簡易說がある

スターリン憲法を各國語で印刷

「スターリン」憲法の出現以來、敵からは『官僚憲法』と罵られ、味方からは『眞の民主化憲法』と讃仰されてゐるなかに、政府は約束通りの大衆化に邁進、村といふ村、工場と云ふ工場に討論會を設け、その徹底的理解を計らうとしてゐるが、目で見る方の宣傳にも大童で千五百萬のパンフレットとポスターを印刷、同國津々浦々に配布中である、勿論その徹底せる但し『勤勞民衆的の』の民主々義的憲法は、民主々義國にも『そら御覽』とばかりソヴエート政治のサンプルとして紹介する必要がある、現在モスコー國立印刷所の從業員を動員して、數萬部の製作に努めてゐる、ドイツ語、フランス語、その他各國語で印刷中である

夏やせと思つて油斷するな
病弱者が炎暑を突破し健康を確保するには？

東京風景カメラ行脚（須田町交叉點附近）

暑くなると着物も段々薄くなる様に、肉體も皮下脂肪を脱ぎ棄てゝ身輕になるといふのが、夏やせの生理であります。併しそれも程度問題で、十五貫の體重が十四貫七百になつたといふ位なら心配もありませんが、十三貫代にも落ちる樣だと、もう

病的とみなすべきで、さういふ人は、健康を維持するに必要な體成分まで分解されてゐるのですから、抵抗力が薄弱となり、病菌すら跋扈してゐる時節だけに、すこぶる危險な狀態に曝されてゐるものと見なくてはなりません。

殊に平生から胃腸が弱く、結核性の素質などある人は、病勢の惡化は必然であつて、一年中の死亡統計によつてみても、炎暑から初秋にかけて、結核胃腸病を原因とする死亡數は、他の時期に比してずつと多くなつてをります。

こんな場合に病勢が、猛暑に對抗して衰弱を防ぐためには、弱い胃腸の負擔を輕くすると同時に一方では、榮養狀態を

改善して體成分の分解を防ぐ許りでなく、積極的に抵抗力を強めて行かなくてはならぬといふ矛盾があります。

それには如何に榮養に富んだ食物を攝つても、それを消化吸收する胃腸が弱くては何にもならぬのですから、從來の樣に單に消化劑や整腸劑くらいを與へてゐたのでは、僅に病的狀態の進行を抑へてゐる位のもので、積極的に榮養增進、抵抗力強化の效果までは、望めません。

胃腸を組織する細胞が脆弱で、かういふ人は元來消化液の分泌や吸收、蠕動運動等の機能を衰へてゐるのですから、單に消化作用を助けるとか、腸内の醱酵を抑制するといふ位の胃腸藥では不充分なので、それよりも活性ヘーフェ菌劑『錠劑わかもと』の如く、組織細胞そのものに活力を與へ、その機能を全面的に覺醒させるものでなくては效果がありません。

『錠劑わかもと』は、從來の化學的の藥と違つて、微生物を

活性のまゝ優秀な獨特の方法で藥劑としたのですから、胃腸内で溶解すると同時に作用を開始し、所謂非特異性刺戟を以て、衰弱してゐる細胞を鼓舞し、その機能を活潑にするのです。從つて連用しても決して、習慣性或ひは副作用を起す樣なことはなく、しかも他の胃腸藥には見られない貴重な榮養素、卽ちアミノ酸、脂肪、無機鹽類、ビタミンA、BD等を含有してゐて、あるひは體成分となり、補力劑となりますので、夏やせ、衰弱の防止には何よりの滋養劑であり、胃腸病、結核素質等の病弱者も、積極的に體質を強め、抵抗力を養つて炎暑を突破することが出來るのであります

暑さに衰へ易い
食慾の增進法

中世紀の醫療風景　惡血が病氣の原因だと信ぜられてゐた時代に浴槽中で女の惡血を拔く圖

夏の暑い時に食慾が減退し、所謂夏やせを起すのは、ある程度まで生理的で、健康な人にもある事ですが、平素胃腸の虛弱な人、結核素質の人などが、食慾不振の爲に夏やせ衰弱が甚だしい場合には

病勢を惡化させる危險がありますから、食慾の增進につとめ、榮養體力の保持を圖らなくてはなりません。

夏期の食慾減退を病理的に見ますと、高溫や濕氣の爲に新陳代謝の圓滑が妨げられ、平生弱い胃腸が一層重壓に苦しみ、消化吸收機能が不活潑となり、食慾喚起に必要な消化液の分泌が起らないのであります。

從來のこれに對する療法を見ますと、ヂアスターゼ其他の消化劑を與へて、衰へた消化作用を助けると同時に、苦味劑其他の刺戟劑を以て胃腸粘膜を刺戟し、消化液の分泌を促すといふ方法が行はれてゐますが、これらは結局一時的の作用に過ぎず藥の作用がなくなれば

症狀は再發して根本的永續的の效果は望めない許りでなく、かういふ療法を續けてゐると胃腸の習慣性となつて、一層胃腸を無力にする惧れがあります。

近來最も進んだ食慾增進法として推奬されてゐるのは、活性ヘーフェ菌劑の『錠劑わかもと』を服用し、その獨特の細胞賦形質賦活作用を利して、胃腸の組織細胞に活力を與へ、消化液分泌の機能を強化して、自然に健康な食慾を誘起する方法であります。

これは簡單に申しますと『錠劑わかもと』が含有する十數種の消化酵素、ホルモン、ビタミン、アミノ酸、其他貴重な榮養素等の綜合力なる、非特異性刺戟作用によつて、病變細胞を鼓舞し、その

機能を覺醒させるといふことになるので、從來の化學的藥劑が一時的に、胃腸の働きを補助するといふのとは違つて、その本來の胃腸の自力を強化して、その機能を恢復させるといふ方法でありますから、その效力は永續的、根本的であるのを特長とします。

即ち單に食慾だけが盛んになるといふのでなく、胃腸の機能をはじめ、全身の活力が旺盛となり、新陳代謝が圓滑となる結果食慾が增進するのですから、これによつて榮養が著しく高められ健康狀態が向上して來るのであります。

この『錠劑わかもと』は、東京芝公園大門内、わかもと本舖榮養と育兒の會から發賣されてゐる、特賣特許藥でありまして絕對に他で模倣は出來ませんが、近來その聲價を利用して、類似品（酵母劑、ビール酵母劑等）を勸めする藥店も少くありませんから、御注意を要します。

食慾減退の夏に
體重が增加

私は五年前に、肋膜炎を患ひましてから、その後毎年梅雨期より夏に入ると、胃腸が弱り食慾が減じ、身體がゲッソリやせて、體重が一貫以上も減じましたので、色々の榮養劑を求めて服用しました。（中略）

昨年は友達に『錠劑わかもと』が非常に良いからと勸められ、半信半疑で求めて、每食後五錠づつ服用して居りました處、いつも梅雨期になる食慾が減じ、身體が拔ける様に疲くなるのが却つて食事が美味しく進み出し、夜分なども氣持ちよくスヤスヤと安眠出來るので身體が引き緊つて丈夫になり、目方も減じるどころか、逆に少しでも殖える樣になり、實に愉快に暮らしました。

本年も今より『錠劑わかもと』を愛用してこの夏も丈夫で愉快に暮し度いと思つてをります。（北海道・柳谷岩吉）

のんきなとうさん
中島菊夫（畫並文）

掛圖寄贈
引換券を御活用下さい

「わかもと」に添付の引換券を小學校へ御寄附下さい。券を御送りの小學校へ立派な敎育掛圖を寄贈致します。

東京芝公園十一號地　敎育資料會

山なす懸案實現に 自力本願で突進

けふ有志が一堂に會し 具體的運動方法を練る

大永登浦建設に 悲壯な決意

【永登浦】新興工業都市として近き將來大京城の一翼をなさんとしてゐた永登浦は本府當局の政治的工作と相俟つてキリン、サッポロの兩ビール、日本三大紡績等諸大工場の進出に伴ひ躍進に躍進しつゝある今日、これに順應して當然施設整備さるべき交通、通信の諸機關は依然舊態を脱してゐないので有志はこれらの改善充實を叫び、各公職者は地元の輿論を代表し京電バスの賃金値下げ、電話の市內統一、道林町に通ずる跨線橋鐵道敷設線路の地下道開鑿それぞれ關係當局にしばしば陳情又は交渉し當局でも十分な理解をもつて諸施設に乘出すことを約してゐたが過般行はれた京電の郊外電車賃金引下げに永登浦だけ除外されたので永らく自重して來た有志連は業を煮やし、期待は忽ち不平不滿に早變りし、徒らに當局にのみ頼るべきでなく自主的立場から積極的行動に出づべきであるとの輿論が激化、荒木五郎、李斗用、金泰喆、手塚常之助、柳山周介氏等連名で四日午後七時武德館に地方有志を招集し▲京電バス賃金値下げ▲京電々車線延長▲電話市內統一▲幹線道路急速着工▲排水施設の完備▲第二公立普通學校建設▲工場地帶永登浦町と住宅地方道林町に連絡する跨線橋鐵道線路を横斷する地下道開鑿等の諸懸案促進について具體的對策を練る筈であるが、その成行によつては、府民大會を開いて積極的態度に出る模樣で、事態の推移は大いに注目されてゐる

殉職警官 招魂祭 慶北道で嚴肅に執行

【大邱】道內殉職警察官、警防團の招魂祭は二日午前八時半から道廳內圍塀場上で執行したが、參列した遺族十名、伊達知事、下飯坂警察部長等多數臨席した

忠北も執行

【清州】忠北道內殉職警察官並に消防組殉職者招魂祭は二日午前八時から清州警察署廣場で金知事以下道幹部、各郡守、署長、市內官民有力者多數參列して嚴肅裡に執行した

郷軍分會長會議

【大邱】郷軍大邱聯合分會では一日午後八時から分會長會議を開催分會規約更の件を議して同十時散會した

慶北署長會議終る

【大邱】慶北道署長會議は一日午後四時で三日間に亘る意義深き會議を終了したが例年に比し會議は頗る成績好く伊達知事は人の和と各署間の連絡の緊密を強調、下飯坂警察部長は右を敷衍、特に道內の振興警察精神の涵養を高調するところがあつた

だらしない 期成會の醜態 馬山法院の官舍 未だに出來上らず

【馬山】法院合同廳舍新築は期成會の奔走により寄附金一萬二千餘圓の醵出を得て、米田組請負の下に、昨年八月起工、昨年末竣工の豫定であつたが、期成會と府廳請負側に連絡統制を缺いでゐたため着工以來既に一年を經過せんとする今日、未だに完成せず、七月上旬期成會へ移轉の豫定も狂ひ、徒らに遷延するのみで法院側も痺を切らし、その成行については一般に危惧の念を抱かれてゐる

期成會はその工事監督を府廳土木係に依頼してをり乍ら未だその竣工檢査も待たずして工事費を請負側に前渡ししてゐるので請負側は室內口實を設けてルーズとなり、現場には僅か二、三人の人夫しか働いてをらず府廳の監督にも從はないので府廳も遂にその監督權を拒絶した

南鮮防空演習 講話と打合せ

【馬山】九月末に馬山、釜山を中心に南鮮一帶を舞臺に繰展げられる軍民協同の大防空演習に關し參謀本部稻田少佐、澁田大尉の兩氏は卅一日午前十時來馬、午後一時四十分から馬山署演武場で防空演習實施に關する講話と打合せ會を開催した、府內官民各團體、鎭海、晋州方面有力者二百餘名參集、稻田少佐の防空に對する講話、澁田大尉の實施計畫につき三時間に亘り說明あり、午後四時半散會した

この意氣、この熱！ 龍虎相搏つ妙技 浦項善山兩署に凱歌揚る 慶北武道大會の盛觀

【大邱】第十七回慶北武道大會は既報の通り二日午前九時四十分から武德殿で開かれたが、豪雨による交通事故のため不出場を懸念された郡部の選手達も全部驅參じ道外からも多數出場し賑々しく個人試合によつて龍虎相搏つの熱戰が展開された、なほ當日の呼物各署對抗試合は劍道は浦項、柔道は善山が優勝、成績は次の通り（寫眞は當日の盛況）

▲劍道の部【第三回戰】○警察部—安東署、○浦項署—尚州署、尚州署—○奉化署、醴泉署—○青松署、【準決勝】○浦項署—青松署、○奉化署—警察部、【決勝】○浦項署—奉化署

▲柔道の部【準決勝】青松—○醴泉、尚州—○善山【決勝】○善山—醴泉

▲劍道個人試合（高段者のみ）【三段】久保（大邱）—○前田（大邱）○大下（大邱）—藤田（醴泉）坂本技（部）—藤村（星州）（尚州）×木下（大邱有志）檜山（金泉）×大村（大邱有志）、○吉久（醴泉）—青木（大邱）、樋口（安東）×井樋（大邱）、枝（部）—○臨濁（大邱）【四段以上】檜山（金泉）×西村（忠南）、中島（慶南）×牧元（大邱）、大西（義城）×小山（大中）、濱邑木（浦項）×中田（部）、中田（部）高橋（高女）

▲柔道個人試合（高段者のみ）【三段】原田（星州）×多田（大邱）○矢野（大邱）竹崎（義城）、山口（大邱）×松本（尚州）、小野（部）×田村（尚州）、大崎（部）×雨宮（山林課）、○本條（大邱）—磯野（安東）○矢野（大邱）—貴家（金州）【四段】○岩崎（忠南）—竹田（大）邸、戶高（浦項）×生島（慶南）

農地令徹底 不法地主ドカ減り 上半期の全南小作爭議

【光州】統計に現れた全南道小作調停事件は、本年一月より六月まで調停に依るもの、法外調停に依るもの合せて小作爭議件數が二千八百七十二件、小作料減額八十九件、小作地返還三十九件、妨害排除二十六件、小作支拂二件、總計二千九百三十八件に達し昨年の同期間に比較し調停令によるものは大差ないが、法外調停は著しく減じ總體的には千九百十件の減數を示してゐるが、この原因は農地令施行後、第二期年を迎へて法の內容が小、中地主に徹底し、蕩乗のやうな不當な小作人異動を行ふものが減じた結果と見られる

佛教講演會

【仁川】四日午後八時から山手町吉田秀次郎氏宅で西本願寺菊川特輪師の〻心の問題に就て〻佛教講演が行はれる

理研酒の工場建設 昭和酒類の具體計畫發表 全鮮酒造界に波紋

【馬山】既報、昭和酒類の理研酒の生産とこれに伴ふ工場建設の具體策は、この程愈よ實現の緒につき全鮮酒造界に大きな波紋を描いてゐるが、その內容につき同社は一日午前十一時左の通り發表した 即ち理研酒の生産が國策上重要視されるや、既成酒造界の反對を押し切つて敢然進出することに決し昨年八月交渉を開始、本年二月調印を了り直ちに準備工作として敷地買收折衝の結果四月藤地一千二百坪の買收を終へたが、碇泊ビチマルスの立退問題で漸く七月初旬に至つて愈よ擴張建築工事に着手し目下進捗中である、同社では、年產一萬石の豫定で工場設備を施しつゝあるが、鮮內では酒造に及ぼす影響から二千石の制限を受けてをり、內地への進出をも劃策してゐる

理研酒生産と同時に更に燃料問題に寄與せる無水アルコールの生産は軍需品として重要な役割を果たすべく、日產三十石年產一萬石の工場設備を施しこれが製造機械を備へつけることになり軍部側の諒解を求むべく最近總督府殖産局軍司令部を訪れるところがあつたが、當局の意向は寧ろ上々で、將來は軍部の指定工場となり補助金問題も考慮されてゐるので、同社では、行く行くは年產六萬石から十萬石を生産する計畫である

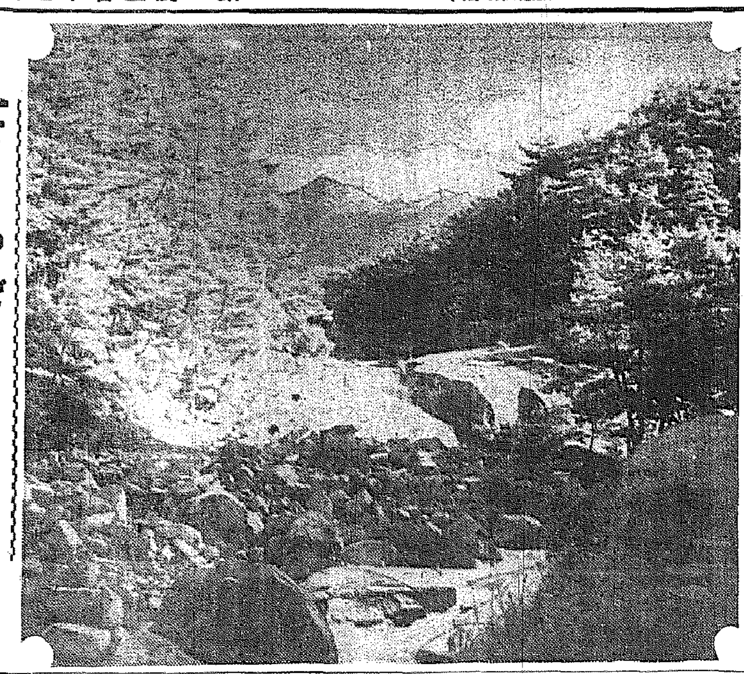

せ◇ゝ◇ら◇ぎ……八公山スケッチ

列車の事故に惱む 旅客や荷主達 馬山の鐵道當局に對して 怨嗟の聲漸く高し

【馬山】既報、最近列車の延着或は貨物事故が頻發し一般旅客は勿論荷主の迷惑甚だしく、鐵道當局に對し怨嗟の聲の絶え間がないが、殊に午前八時二十八分三浪津發同時五十五分馬山着の二四一列車などは毎日定刻より二十分乃至四十分も延着、しかも本列車は三浪津で京釜線四列車と接續するので延着物事故を惹起し、ダイヤの狂ひによつて旅客、一般荷主の蒙る損害は實に莫大なもので、その無軌道振りは本線から馬山へ積換へる貨物が釜山に直行したり、又は途中行方不明となり、甚だしきは二ヶ月餘を經過後馬山驛に荷物を發見する等、毎月二、三回は必ず事故を起し、その改善を要求すると陳謝するどころか却つて逆襲を喰はす態度は、黑字の蔭に隱れた鐵道當局の態度と横暴とを解するに苦しむものであると非難の聲が高い

合一校運動 塲擴張

【江景】合一學校運動場擴張工事は三千圓の工費不足で豫算が立たず、これを一般の寄附に俟つとしても實際三千圓を集め得られるか否かゞ問題となり容易に諒解らず

女給にも花嫁教育 馬山カフエー組合の思ひ付

【馬山】カフエー組合では三日午後一時から本町一二三會館で總會式を擧行、今後組合の親睦を確立すると共に女給の品性向上をはかるため月二回の公休日を定めて修養又は教育家を招聘し精神修養講話を開催する外、花嫁教育として裁縫、生花、料理等を教へることとなつたが、全鮮に魁けての新しい試みとして一般からも注目されてゐる

清州中學 設立期成會 運動に拍車

【清州】中學校設立問題は多年の懸案で每年道會に建議案として提出され、また折ある每に本府方面

専賣局は一年生 しかし大邱は馴染の地 榮轉の宇野氏は語る

【馬山】今回大邱地方專賣局長に榮轉した宇野馬山府尹は慶北道地方課長から昭和九年十二月馬山府尹として着任、在職一年八ヶ月、今日に至つたが氏は溫厚篤實な人格者で府尹として府民の信望厚く、在任中の功績顯著なだけに府內は勿論一般にその轉出を惜しまれてゐる、府尹室を訪へば同氏は語る

事は一年生で見當がつかないが任を受けた以上誠心誠意上司の命に隨ひ働く覺悟です

府民各位の絶大なる後援を得て大過なく愉快に働く事の出來たことは大きな喜びです、大邱は二度目で顔馴染も多く古巣へ歸るやうな氣がする、專賣局の仕事は

なほ同氏の送別會は來る六日ごろ小學校講堂で開催されることになつたが、府廳職員間では三日午後七時半から料亭春月で惜別宴を催した

牛の氣腫疽 昌原にも發生

【馬山】昌原郡大山面邑內で一頭の牛が氣腫疽にかゝつたので、馬山署では廿七日から八月一日までに亘り大山面外二ケ面三百五十頭の牛に對し豫防注射を實施し、目下傳染系統を調査中

蝸牛は害虫 移輸入禁止

【清州】最近、食用蝸牛料理が若い人々の間に持て囃されるので內地、支那方面から盛んに移入され、甚だしきは自ら養殖させるものさへあるが、蝸牛は農作物を荒す害虫なので特別の場合を除く外は移輸入を嚴禁する本府の方針に基づき忠北道でも一般にその趣旨を徹底させることになつた

五人組網泥 棒捕はる

【開城】昨年冬頃から鯖漁五內網の盗難が續發し業者を惱ましてゐたがその後統管署で犯人搜査中であつたが三十一日突然開城署は龍面所轄未守巡査と共に開城郡東海面に急行し同面駐在所員の應援を得同面國谷里田五仁（三）姜福用（三）卞（二）張（三）の五名を檢擧、統署で取調べ中であるが網泥棒はこれが一味の仕業らしい

夜の不良退治 永登浦署が一齊手入れ

【永登浦】最近同署管內には多數勞働者が雲集し夜更けの町內一帶は醉漢が横行して喧嘩沙汰が頻發、又は風紀を紊すこと甚だしいので、一日午後十一時から二日午前二時までの間永登浦署では署員を總動員して町內の各飮食店、カフエーを初めその他場所々々を一齊に檢索、夜にのさばる不良十九名を檢束した

中心人物 講習會 江華郡內の各地で開く

【江華】郡では來る七日から九月五日まで郡內各地で更生部落中心人物の講習會を開催することになつたが、受講者は更生部落から三名、明年度の實施豫定部落からは二名の割で更生部落中心人物を網羅、講師は郡守、郡屬、産業技手、社會主事、學校長、郡委員等である、なほ期間は所左の通り

七、八日、良道公普校、十八、十九日、松梅公普校、廿一、二日、德證寺、九月四日、五日、三山公普校

南鮮個人庭球大會 十六日河東で開く

本社並に每日申報河東支局では支局設置一周年記念自祝の意味で來る八月十六日午前十時から河東公立普通學校コートで南鮮個人庭球大會を催すことになりました、參加料は一組一圓、申込みは十五日までに京城日報、每日申報河東支局宛に願ひます、優勝チームには本社優勝旗とカツプを、その他一、二、三等者には副賞を贈呈、なほ規則は朝鮮體育協會庭球部の庭球規則を準用、使用球は「マルビシ」です

主催 京城日報 每日申報 河東支局

後援 河東體育協會

柔劍道とも 槐山署優勝 手に汗握る大試合 忠北道も大盛況

【清州】武德會、警察協會支部主催の第十五回忠北武道大會は二日午前九時から武德殿で開催、劍道部は鍋渡、川內兩氏の大日本劍道形、陣之內宏治郎氏の大森流居合、陣之內眞雄氏の長谷流居合、柔道部は[illegible]兩氏の投之部、越幸田、[illegible]兩氏の固之部、亂捕の形等があり、終つて劍、柔兩部に分れて普通試合を行つたが、道內は勿論忠南、全北、京畿など他道からの參加者も多く總數四百名に及び非常な盛況を呈した、各選手すべて元氣に滿ち、各署の名譽を双肩に荷つて各選士は力戰奮鬪、火花を散らして熱戰した

劍道決勝は清州對槐山の兩署接戰に接戰を演じた末遂に清州署惜敗、柔道は一、二回戰後槐山、堤川、永同三署のリーグ戰を行ひ槐山署は兩署を薙ぎ倒して見事優勝、一、二、三等決定試合は堤川署の勝に歸した、斯く槐山署は劍、柔道兩部ともに優勝して晴れの榮冠を獲得、中野副支部長から優勝旗と賞品授與があつて七時二十分頃盛會裡に閉會した、なほ高點試合入賞者は左の通り

▲劍道の部 一等豐田時夫（忠南）二等朴泳涉（丹陽）三等野田寅彥（槐山）四等國岡俊明（部）五等陣之內宏治郎（京城）

▲柔道の部 一等崔明順（永同有志）二等鄭浮學（忠南）三等劉相稷（清州）四等具德萬（講武）五等坂本寅喜（丹陽）

馬山府廳上棟式

【馬山】既報、新築中の府廳舍上棟式は四日午前十一時から官民有力者多數列席の上擧行

エロ偽山監 三月目に逮捕

【清州】既報、五月上旬の白晝、邑內壽町裏山で芝刈りをしてゐた壽町居住、魚屋某の妻（二三）を山監だと偽り暴行せんとしたが、通行人のため目的を遂せず慌てて行つた上衣から印章が出て却つて身元がばれた錦町居住梁敬植（二八）は事件後行方を晦まし、被害者も世間體を恥じてか事件後十日位たつて漸く清州署へ告訴したので當局では犯人搜査中のところその後移つた高女裏壽町の住居に去月三十一日、歸つて來たところを張込み中の刑事が逮捕した

一雨中の決戰 金泉の野球 連日の盛況

【金泉】既報、青年會主催優勝旗爭奪野球戰は一日午後一時入場式擧行、十六チームの健兒は堂々入場、松本會長の挨拶、國旗揭揚、優勝旗返還、選手代表の宣誓、竹本郡守の祝辭などがあつて同一時半松本會長の試球に戰ひの火蓋は切られた郡廳對法院戰は十五對五のゴールドゲームで法院勝ち、午後四時五分から顯嘉對ベビー軍（學生組）雨中の決戰物凄く十一對七で顯嘉勝つ

第二日（二日）は午前九時から錦町對本町戰をトップに三試合が行はれたが戰跡は左の通り

錦町 一二—一一 本町、稅友—七—一五 病院、金融 六—二 砂友

仁商野球部 五日に出發

【仁川】仁川商業野球部は五日午後零時二十四分上仁川驛發列車で甲子園に出發することになつた

人の動き

▲慶本新任本府會計課長 七日午前九時四十二分大邱發列車で赴任の筈

▲加藤慶北水產技師 嚴父急逝のため一日歸鄉中栃木縣へ

▲師內京城地方專賣局長 管內初度巡視のため四日午後八時四十二分清州着列車で來清、六日堤城へ

▲高慶南內務部長 卅一日午後管內初巡視のため馬山へ

▲稻田少佐（參謀本部附）卅一日馬山へ

▲澁田大尉（同上）同上

▲趙江華郡守 郡守會議出席のため一日上道、六日歸任の筈

▲洪在龍（朝鮮紡織副社長） 五日內地へ出張、廿日ごろ歸鄉の豫定

▲鈴木從正夫氏（釜山日報馬山販賣店主）一日逝去、同日午後五時勝額寺で葬儀執行

▲竹內京電仁川支店照明係主任 嚴父危篤のため歸鄉中のところ五日歸仁

あの町この町

【馬山】憲兵隊馬山分遣所では一日から一ヶ月間山下總督府部長指導下に武道士用稽古

◇

【晋州】第十九師團司令部では三日から五日まで羅南郊外東村海岸で水泳演習を實施

◇

【山】普通學校の納涼音樂會は去る廿日夜校庭で開催、大盛況

◇

【羅南】羅南期成會では一日夜商事務所樓上で、石田北元氏の滿鮮事情視察談と大日本國防婦人會講習の會を開催

◇

【馬山】鎭海青訓五十五名は馬山重砲兵聯隊見學を兼ね中央埋立地で擧行される防空演習の毒ガス實況參觀のため一日來馬、聯隊で一泊の上歸鎭

脚氣と榮養に

ベリベロール

強力純ヴィタミンB製劑（專賣特許）

一般脚氣症、乳兒脚氣、乳兒綠便、惡阻、便秘、榮養障害、姙婦の榮養

粉末・錠劑・液劑・注射液

本社 東京 京橋 ラヂウム製藥株式會社 出張所 京都・福岡・奉天

各地藥店にて販賣す

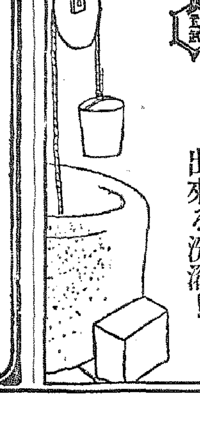

ケンブ石鹸 マルセル 固型 粉末

この偉力

鼻唄まじりに

出來る洗濯！

いんきんたむしに

ハウト

時節柄……

ニキビ ソバカス 日焼けに……

アモンパパヤ

パパイン酵素應用の美容用クレームの效能が直ぐ判る!!

見本進呈 二錢切手を添へお申込み下さい

▲二號普通 一・三〇錢

▲二號特製 一・八〇錢

東京市神田區錦町 杉田商店

北鮮東滿版

高地帶 模範部落 現況調べ

【咸興】豐山郡里仁面士萇里に新設された高地帶農畜綜合模範部落の現況（七月廿五日調査）

戸數三十戸の同部落は男百十人女八十三人、合計百九十三人の小部落で耕地は一戸當五町七反歩の百七十六町二反歩、これに對し燕麥四十町九反、大麥十四町八反、馬鈴薯四十一町、粟七町六反、亞麻十四町八反、甜菜二町一反その他を耕作してゐるが發芽は概ね良好であつたに拘らず生育期の旱魃により草丈の伸長不十分で馬鈴薯と粟を除けば何れも減收豫想を免れぬ

畜産方面は牛が三十戸に六十二頭、緬羊が五戸に三十六頭、豚が三十戸に六十五頭、鷄が三十戸に百廿五羽、蜜蜂が十二戸に十二群飼育され部落內の全主婦で組織した婦人會は一口五十錢の出資により抽籤の方法で仔豚を購入飼育中である、養豚業への準備工作には今春一戸當一反三畝、總計四町歩の細菜畑が仕立てられ自給肥料增産、牛舍掃下、豚舍及び便所は各戸に普及し三戸は肥料舍も完成した、緬羊價値向上のためには部落の少女三名に洗毛紡毛、加工の技術を習得させてその普及を圖るべく家畜飼料としては各戸に一畝乃至二畝宛チモシーや燕麥の栽培が試みられ部落美化のためにはハルニレの生垣を明春まで完成する計畫である

防空講演

【咸興】防護團では一日午後七時から普通校で山崎大尉の防空講演と映畫會を催した

トラック墜落

【咸興】二十九日午前九時四十分頃長津山莊に滯在中の宇垣總督一行が赴戰高原探勝のため長津郡上南面狹谷附近に差掛つた際この自動車と前後して走る咸興府大和町北鮮自動車運輸合名會社のトラック咸南第一〇六九號＝運轉手鄭某（二〇）＝が運轉を誤つて約三メートルの長津江岸畑地に顛落したが運轉手は擦過傷トラックは窓ガラス一枚破損の輕微な被害で約一時間後これを引揚げて運轉再開した

自慢の郷土藝術― 揎舞を全國に紹介 沙里院妓生組合事務所の新築を期に 名妓の演技をトーキー化

【沙里院】現在六十餘名の妓生を統轄する藝妓組合では先般經費一萬五千圓を投じ事務所の新築に着手、八月末竣工をまつて落成式を擧行すると同時に古來から全鮮的に有名な鳳山特有の「揎舞」を大々的に開催することになつたが當日は京城から技術者が來沙し「トーキー」におさめて全國的に宣傳する計畫を樹てゝゐる「揎舞」の脚色や監督には現藝妓組合長李東奎氏が當り花形出演者には金明花、金蘭心、鄭月仙、鄭蓮仙、金彩仙、文錦花、金鶴仙等の一流名妓があげられて居り前景氣頗る盛んである

江原道北部 各河川氾濫 方々の交通杜絕し 相當被害ある模樣

【春川】道土木課の調査によれば七月廿三日以來の江原道內降雨量は北部各郡に甚だしく伊川一〇六ミリ平康三三一ミリ、鐵原一三四ミリ金化九〇ミリ、淮陽一四二ミリ、春川二三六ミリを示した、これがため各地の河川氾濫し道路橋梁の被害相當甚大の見込で所々の交通杜絕したところもあり、道土木課では目下各管區職員を被害地に急派し調査と復舊に努めてゐる

青郊面事務所新築

【開城】開豐郡青郊面の面事務所は狹隘のため新築することになり去る三十一日郡廳で指名入札の結果開城西本町久我幸兵衞氏に七千三百六十圓で落札した、竣工期間は今後三ケ月

共青再建事件 近く公判開く

【咸興】去る三月三日咸興署から送局された第三次朝鮮共青再建事件の首魁朱文頒外四十二名に係る豫審は三十日終結、いづれも有罪と決定、近く公判開廷の筈

會寧雄基の土性調査

【會寧】川村九州帝大教授と三須本府農事試驗場技師は去る三十日來北、鏡田道技師の案內で會寧、雄基方面の土性調査を行つたがその結果に基き農耕地に對する施肥の根本的改善を行ふ筈である

賊の巢から逃げ歸る

【惠山】茂山面所洞野原和龍駐在所の間島警察分駐所李巡査から茂山署に達した情報によれば去月廿六日鵬峨双山一派に拉致された同地居住李某、金某の兩名は匪賊の根據地林村から約六里の王岩谷で去る三十一日午前一時頃監視の賊が熟睡した隙に脱出し、同日午前八時二十分頃無事歸宅した、兩名の話によればこの匪賊は十五名の一隊でうち十名は長銃、五名は拳銃を所持し王岩谷附近の森林に潛伏中で近く郡內襲擊を豪語してゐる

匪賊と戰ふ

【咸興】一日咸南國境情報＝七道溝警察署長以下七名は三十日午前六時頃、同滿小島面溝附近で匪首古山好の一味八名と遭遇、交戰三十分にして賊一名を殪し拳銃一挺を鹵獲した

（寫眞は上から柔道優勝の新乫坡署と劍道優勝の惠山署選手）

鐘紡の女工 募集成績不良

【春川】江原道ではかねて鐘紡京城工場の依賴で春川ほか十ケ郡に命じ女工募集を斡旋せしめてゐたが、その成績頗る不良なので三吉道社會主事は去る二十三日來道內の各郡に出張しこの督勵に任じたがその結果も餘り香ばしくなく工場側で更に何らかの優遇方法を講じなければ豫定の四百名募集は困難の模樣である

天德興業會社 設立の運び 城津蓮湖洞附近の住宅と土地を經營

【城津】最近目まぐるしい都市的發展に伴ふ住宅難を緩和し併せて土地建物經營に蓮湖洞附近一帶の郊外地の經營を企劃し、かねて夏目十郎兵衞、黑田直三郎、金弘與の諸氏によつて準備を進めてゐた天德興業株式會社は資本金百萬圓（四分一拂込）をもつて愈よ具體化し去る三十一日發起人會を開き更に近く創立總會を開く段取りとなつた、因に同社は一般住宅經營、土地賣買並に建築業を兼營し蓮湖洞一帶に約五百戸の住宅を建設する計畫である

優勝旗二つながら 國境に奪はる 柔道は新乫坡、劍道は惠山 咸南各署演武大會

【咸興】第十四回咸南道武道大會は三日午前八時から咸南武德殿に開かれ、道內各署選り拔きの劍、柔道三十五組がその署の面目にかけて熱戰激鬪の結果は

◇柔道個人試合＝一等咸興署森良雄▲二等咸興署藤井時雄▲三等咸興署岩政義宜▲四等咸興署宮崎輝彦▲五等武德會興南支所鶴崎千藏

◇劍道個人試合＝一等咸興署及川清▲二等安邊署金益善▲三等咸興署北山忠長▲四等咸興署山明治作▲五等利原署臨岡虎男

◇柔道團體試合

第三回戰

豐山署二―一〇甲山署

北青署一―一〇惠山署

定平署二―一〇好仁署

新乫坡署三―一〇三水署

準決勝戰

新乫坡署一（業あり）―一定平署

北青署一（業あり）―一豐山署

決勝戰

新乫坡署 北青署

自君一―一〇吉本

武本一―分―守谷

小松（業あり）―分―井上

◇劍道團體試合

第三回戰

利原署二―一豐山署

元山署二―一新乫坡署

咸興署二―一北青署

惠山署二―一甲山署

準決勝戰

利原署二―一元山署

惠山署三―〇咸興署

決勝戰

惠山署 利原署

方尺（小小―小）武藤

永木（面―面面）宮脇

岡田（小小―小）山口

かくて柔道は新乫坡連勝、劍道は優勝候補の雄を誇つた惠山署の業なつて優勝旗は二本ながら國境の兩署が獲得した

溫井里に豪雨 自動車不通

【溫井里】一日夜來の豪雨で外金剛驛溫井里間の溫井橋の一部破壞し自動車不通となり外金剛溫井橋間約二キロは徒歩で連絡、自動車は折返し運轉してゐるが三日から復興の見込、なほ東海岸線沛城江驛方面の交通も杜絕し、一時高城赤壁江の增水二米六〇に達したが目下のところ被害はない

延吉魚菜市場實現 十月店開き

【延吉】かねて市民から希望されてゐた延吉魚菜市場は北滿産業株式會社の經營としていよいよ實現することゝなつた、敷地も新安街に約六百坪を買收してあり目下旅行中の牛尾北滿産業社長の歸來を待つて具體的協議を遂げ遲くも十月までには營業を開始する模樣である

春川の堆肥週間

【春川】春川郡では一日から一週間を堆肥週間とし郡職員總動員で反當五百貫を目標に堆肥增殖を督勵してゐる

釣月・耕雲二山莊 赴戰高原の置土産に 宇垣總督が命名

【咸興】宇垣總督は赴戰高原滯留の置土産として長津湖畔萬田の莊に耕雲山莊長津ホテルに釣月山莊と命名した、撰して曰く

亞洲の偉觀たる長津湖畔閑雅の丘上に清楚なる二小亭の新裝なる、白雲去來、時に溶溪湖下に迫り明月皎々時に月輪湖底に映ず、眞に釣月耕雲の仙境なり、採りてもつて亭に命名す、一を耕雲山莊と呼び他を釣月山莊と稱す

丙子仲夏亭の新裝成るの日

於耕雲山莊 一成

咸南の傳染病

【咸興】七月末日現在咸南道內の傳染病總患者數は（比前年同期）赤痢一二名增の一七八名▲腸チフス一四五名減の五一三名▲パラチフス二名減の二三名▲發疹チフス五八名增の一〇九名▲猩紅熱四名減の二六名▲ヂフテリア一九名增の七一名▲流腦七名減の一〇名▲痘瘡五八名增の四六〇名で合計二十二名減の一千三百八十九名となつた

"陽德炭"の高揚 近く平元線の開通を待つて 自慢の道營炭進出

【平壤】平南道の模範林は陽德郡陽德面を中心として一萬七千六百町歩を有し林內の立木の總蓄積は實に四百四十萬五千尺締を包藏し價格に見積れば二百萬圓を超ゆるといふ大寶庫である、林內には「アカマツ」「ナラ」類の製炭適材の豐富なところから道山林課では道內の木炭需給の圓滑と炭質の向上を圖るために昭和八年以來道營の製炭事業に着手し製炭講習會を開いて人夫の技術向上に努めてゐるが昭和八年には二萬五千貫、九年四萬貫十年五萬貫の木炭を市場に出荷してゐる、此道の木炭は品目の正確と品質の良好なところから一般市場に好評を博し需要に應じ切れないといふ狀態で近くある平元線の陽德開通によりこれが事業を擴張して『陽德炭』の名をより一層高揚し廣く販路を開拓せんと目下準備を進めてゐる

土用稽古納會

【春川】武德會江原道支部の武道土用稽古納會は一日午後一時から武德殿で開催入賞者は左の通り

▲柔道一等金興烈（署）二等張盟澤（農校）三等宋文弘（署）四等金南春（署）五等黃炳石（署）

▲劍道一等馬場（署）二等草場（署）三等石丸（署）四等市川（部）五等李昌元（部）

◇

【鳥致院】警察署では去る一日演武場で武道納會を開催したが成績左の通り、なほ本社支局では入賞者にメダルを寄贈した

▲劍道 一等李士欽、二等佐藤良吉、三等木村政一、四等金支童

▲柔道 一等鐘田清、二等沖醫、三等山本謙一、四等大橋伊助

雨中に展く 清津の港祭 屋外行事はお流れ 盛大な祝賀會開く

【清津】待たれた港祭も北鮮の局地的豪雨の餘波をうけて惜くや一日は朝から雨、詮方なく呼物の飛船式、納涼花火大會、角力大會、花車行列等の屋外行事は悉く中止し天候回復を待つて開催することゝなり、大漁祈願祭と清津築港竣工報告祭は僅かに執行、公會堂では祝賀會、市中では店頭裝飾競技が行はれた

先づ大漁祈願祭は午前七時金刀比羅神社で執行され府民水産關係者多數參拜築港完成報告式は正午から清津神社で行はれ來賓として加藤本府殖産局技師、十九師團香西參謀、野方清津土木出張所長、李內務部長以下道廳幹部、大島漁肥聯合會理事長、各官公署長、邑面長等、府からは前田府尹以下官民多數參列莊嚴裡に執行

これを終つて祝賀式は午後一時から公會堂で開催、前田府尹挨拶の後式辭に移つたが內鮮美形連の酒間斡旋、各種餘興等があつて盛會を極め同二時半三百餘の出席者堂も揺げとばかり萬歲を三唱して解散した

故韓醉坡翁 儒林葬

【洪原】故韓醉坡翁の儒林葬は一日前津の自宅で執行、會葬者千餘に達し盛儀であつた

人の動き

▲三輪咸北高等課長 明川地方出張中三十一日歸任

▲大島良士氏（鏡城漁肥水産組合聯合會理事）三十一日羅南着、竹內前咸北道知事を訪問

▲竹內健郎氏（前咸北道知事）一日退官挨拶のため本社羅南支局來訪

▲石田羅南憲兵隊長 三十一日發上城

全鮮隨一の 原蠶種製造所 獨特の設備を施す 咸南當局の目論み

【咸興】十年度以降五ケ年繼續事業として、咸南郡州北面に移轉新設中の咸南原蠶種製造所は用地總面積三萬一千坪に對し約十萬圓の經費を投じ 十年度桑園五町步植付▲十一年度桑園五町步植付▲十四年度事務室その他附屬建物建築移轉完了の年次計畫により全鮮唯一の充實した設備を完成すべく採長補短の目的をもつて同所先崎技手は約十日間京畿、忠南、忠北、平南の各地に既設原蠶種製造所を視察中南について忠北はやゝ出色の設備であるが何處を見ても完全な設備とはいひ難く京畿道のそれも移轉計畫があるやうに聞いた、特に本道は南鮮と異なり急速する寒溫に對し防暑、防寒の特殊な設備を要するから殆んど萬事獨創の外はないとの要望を確認したので關係職員總動員で理想的製造所の完成に努める決意を新たにしてゐる

兩社爭奪の供電權 圓滿妥協でケリ 警察部の斡旋で長淵電氣から 松禾地方に明粧化

【海州】松禾地方の電氣、電力の供給問題については長淵電氣と西鮮合同電氣とが猛烈な爭奪戰に火華を散らしてゐたが黄海道警察部當局の斡旋努力は兩會社當局の紳士的態度と相俟つて遂に圓滿妥協點に到達し目下着々工作進捗中の西電の長淵電氣買收問題が實現の曉は松禾に於ける供電權も共に西電へ讓渡するといふ條件のもとに長淵電氣で松禾への供電を請負ふことになり愈よ去る七月十三日附にて正式認可を得、八月中旬から長淵電氣の手で松禾地方の配電工事を着手することになつてゐる、同會社では地方の發展に資するため一日も早く實現すべく工事を急ぎ遲くとも年內には工事をすませ本年末頃から供給せんと意氣込んでゐる

山砲實彈射擊

【羅南】山砲兵第二十五聯隊では來る八月から一ケ月間會寧驛山城山で實彈射擊演習を實施

バス斷崖から墜落

【江陵】江陵商事會社のバス―運轉手金元恋（二二）―が去る廿八日咸州から江陵に向ふ途中午後四時半頃江陵郡城山面於屹里釜洞附近に到着してハンドルに故障を生じ高さ十餘尺の斷崖から轉落、乘客四人のうち一人は輕傷を負つたが他は幸に無事で車體は滅茶々々になつた

鏡城の講習會

【清津】咸北鏡城郡では一日から十日まで中堅青年と部落教師の講習會を鏡城普通學校に開催、今年は特に面吏員、金融組合書記および女子訓練會員等をも中堅青年講習會に參加せしめ、之が實效を期してゐる

滿蘇國境を飛ぶ 飛行機に吹流し 厄介な紛爭を避けるため 滿洲航空機に附く

【羅南】東部滿蘇國境航空については屢々問題が起つてゐるが一日から滿洲航空機は標識を明かにして蘇聯軍用機との紛爭を避けることゝなつた、これについて第十九師團司令部では次の如く發表した

今般間島方面を飛行する飛行機の識別を容易ならしむるための處置として關東軍交通監督部では滿洲航空株式會社をして左記の如く實施せしむることゝなり、追つて本例飛行の日時は左記の如く飛行經過地點は昭和十一年五月關東軍參謀部發令第九七六號特別軍事地域、航空禁止區域內飛行に關する件通達の通りなり但し臨時飛行については其の都度關東軍より現地部隊に通知せらるゝ筈、なほ標識のため吹流しを附すと雖も飛行中紐の切斷なきを保し難きにつき吹流しのみ信頼することなく特に國籍標識および飛行機の形式に留意すること必要なり

▲標示方法、直徑二十糎長さ五十糎の赤色吹流し

▲取付位置 麻紐をつて尾部に取付く

▲紐の長さ 尾部より吹流しまで三米

▲實施期日 八月一日より

白馬山めぐり （四）

カラマツ伐採木を木馬道で搬出してゐるところ

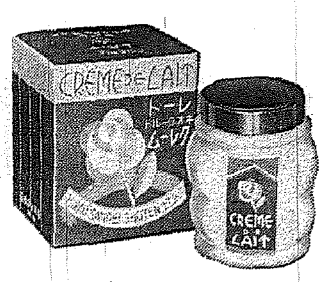

特長

一、汗・脂・埃が清淨に拭はれ
二、白粉落しには絶對優秀
三、そのまゝお肌の榮養となる
洗顔と榮養の二重効果を兼ねた獨得の整肌料！

レートコールドクリーム

極く少量のマツサーヂにて効果充分です

特長

一、日ヤケを防ぎ
二、吹出物小ジワを解消し
三、美しい若肌を創る
粉白粉下地には絶對的な評判の近代美肌料！

レートクレーム

サラつとお肌に溶け込みつけ心地爽快！

特長

一、ツキ、ノビが素敵によく
二、汗に崩れず永持する
三、色、匂ひは流行の近代好み
日本女性のお肌にピッタリ調和する原料嚴選の優良品！

レート水粉白粉

肌色・濃肌色・オークル・白色・粉各色二五錢・水各色三〇錢

特長

一、朝はお父さんのヒゲ剃り後に
二、晝はお母さんの身嗜みに
三、夜はお姉さんの淡化粧に
一瓶を一家で御愛用、皆揃つて美しくなる美白料！

レートフード

床しい近代色・肌色・白色の二種あり

特長

一、濃くも淡くも思ひのまゝ
二、ムラなくキレイについて
三、永保ちしてお召物を汚さず
傳統日本の床しい衿化粧に榮える絢爛華麗の化粧料！

レート固煉白粉

純無鉛　白色・肌色の二種

特長

一、お化粧慣れぬお肌にもよくツキ
二、クリームと白粉の同時作用
三、一品で一分で美しくなる
女學生方、多忙な職業婦人に必需のスピード整容料！

レートメリー

肌色・オークル・白色・各色三十錢(新裝)

特長

一、ホンノリ青春色の頬紅
二、純情可憐な口紅
三、鮮麗な色の眉墨
洗練された技術工程に創られる評判の仕上げ整容料！

レート頬紅・口紅・眉墨

(頬紅)オレンヂ色・ローズ色　(口紅)オレンヂ色

お化粧料は年齢、服裝、個性等の微妙な相違によつて、御自分にピッタリ調和する優秀な良心的製品の御選擇が絶對に必要で御座います

オール近代女性に捧ぐ！

レートの各化粧料は卓越優秀完璧無類の逸品揃ひでありますから、貴女の本當の美しさを完全に發揮なさるのに缺くべからざる理想的必需品であります！

レート化粧料

東京・平尾賛平商店

三日目

"日本柔道"の誇り

各國諸豪へ肉彈戰を展開

スタンドには日の丸の旗持つ我が應援隊

劈頭から市原、福田君出陣

【ベルリンオリムピツクスタヂアム三日同盟】**世界爭霸の大會は第三日を迎へて各競技の興味は漸く本格的になつて來た**――この日も依然曇天だ、風は稍强いが、寒くもなく暑くもなく、競技にもつて來いの天候である、競技は三日午前九時（日本時間三日午後五時）體育館に於ける近代五種競技（フエンシング）に火蓋は切られた、次いで午前十時からはドイツホールに於てレスリング、フリースタイル準決勝も前日に引續いて開始されたが、この日日本は前日、惜くも判定で敗れたバンタム級の丹波選手、ウエルター級増富選手、前日ホール勝ちで榮々各國强豪に伍して萬丈の氣を吐いたライト級の風間選手らが出場、**我日本の柔道の誇りを双肩に擔つて肉彈戰を開始した**、一方大競技場は相變らずの入出である、日本軍は前日百米豫選で意外の敗戰を喫して決勝の興味を殺いでゐたが、劈頭の四百米障碍に市原、福田の兩選手が出場し更に鐵槌投に阿部選手、女子百米に小宮悦子孃の出場あり、**日の丸の小旗を携へたわが應援隊はスタンドに頑張り**、午前十時半（日本時間午後六時半）愈よ四百米障碍第一豫選から競技は開始される、福田選手はハンガリーの强豪コアスジと共に元氣で入場、拍手が起り、各選手は今や將にスタートについた、號砲一發息詰るやうな瞬間、緊張したスターターの擧ぐる銃先からサツと揚る白煙と共に競技の火蓋は切られた

▲三組
1ホワイト（フイリツピン）五十三秒四
2ローリング（カナダ）五十四秒四

▲二組
1ノツトブロツク（ドイツ）五十四秒七
2ショーフイールド（アメリカ）五十四秒八
フアツセリー（イタリー）は三着となり失格した

▲六組
1ハーデイン（アメリカ）五十三秒九
2キユルテン（ドイツ）五十四秒六
フライトネル（フインランド）は五十四秒九で三着失格

惜しや一センチの差
松野君殘念失格す
阿部君樂々豫選パス

【ベルリンオリムピツクスタヂアム三日同盟】第三日は薄曇り、スタンドは七分の入りである、この日午後行はれる豫定であつた鐵槌投は午前十時卅分（日本時間午後六時卅分）から開始、スタヂアム正面近くにあるサークルの右側を利用して、豫選通過標準記錄四十六米で行はれたが、阿部功選手は最初四十二米、二投は四十五米八〇で及ばなかつたが、三投目には四十六米三〇を樂々と投げて通過、松野君一郎選手は初投四十五米九〇、二投が四十五米九九、三投目は四十五米九八と四十六米にハンマーは達したが、僅かに一センチの差で惜しくも失格した、なほ豫選通過者は阿部功選手以下十七名

アツケルリント（スエデン）フオール十二分二十秒ダン（アメリカ）ミストローエム（フインランド）ツオール十分十一秒チガ（カナダ）

四百米障碍
第二豫選で
福田、市原失格

四百米障碍豫選は開かれたが、午前の驟雨でトラツクのコンデイションは惡く、特にハードル競技はとても惡コンデイションだつた

▲第一組
參加四名、福田時雄選手は第一コース、ハンガリーのコヴアツチ第二コースで、第三ハードルまで進走したが、福田遅れて四着となり準決勝出場資格を失つた

▲第三組
四百米障碍第三組に出場した市原正雄選手は、第一コースでスタート惡く、出遅れてバツクストレツチで頑張り三位であつたが、ホーム、ストレツチで拔かれ四位となる

福田　市原の記錄
四百米障碍豫選における我二選手の記錄左の如し
一組　四着　福田時雄（日本）五十四秒八
三組　四着　市原正雄（日本）五十四秒七

▲第四組
1パターソン（アメリカ）五十四秒四
2ラヴエナス（アルゼンチン）五十四秒五
ドイツのシエーレ五十四秒六で三着、フイリツピンのマラソンが選手は四着となり何れも落選した

▲第五組
1マンデイカス（ギリシヤ）五十三秒八
2パテイリヤ（ブラジル）五十四秒二

第三豫選
▲一組
1コヴアツチ（ハンガリー）五十三秒七
2ホスマンス（ベルギー）五十三秒八

不運な丹波主將
判定負けで失格
我がレスリング陣

【ベルリンオリンピツクスタヂアム三日同盟】わが丹波、水谷、増富、風間の四選手の出場に大いに期待をかけられてゐるフリー、スタイル、レスリングは、三日午後八時十分（日本時間四日午前零時十分）からドイツホールに於て擧行された前日敗戰した我が軍の丹波主將は、この日もトルコのカキリー・ルテイツツに顔を合せ、最初足拂ひで攻め、失敗して下になつたが、その後優勢を持し、次回はカキリー・ルテイツツ優勢で三回もカキリー・ルテイツツ猛烈に攻撃を續け、四回は丹波後に廻られて危險となり、結局審判の採決は三對二で丹波が判定負けとなつたこの結果同門の包圍をはせ持點六點を失ひ失格した

レスリング
ライト級二回戰
フリードル（スエーデン）判定ネオ（エストニヤ）
ヴイラグ（ハンガリー）判定テーチ（フインランド）
ヴオイグロ（トルコ）判定ロードド（イギリス）
カーフ（濠洲）フオール十一分三十六秒ヘーグ（ベルギー）
チベルト（ドイツ）判定ブロコール（チエツコ）
クレンモニセ（アメリカ）フオール一四分三十三秒ダグトウイラー（スイス）
バルサル（エストニヤ）フオール一分五〇秒クラブチ（チエツコ）
コヴアン（トルコ）判定チヤルリエ（ベルギー）
ワイルキ（スイス）判定ゲーリング（ドイツ）

東京招致 成功で
市主催の祝賀會
きのふから三日間

【東京電話】次回オリムピツク東京招致に成功した東京市では、三日東京市主催の祝賀會を東京府廳に開き、久邇宮殿下を始め奉り、小川、永田兩大臣以下顯要の顯官約四百五十名出席、何れも大ニコ〳〵で萬歳、オリムピツク東京招致を祝賀した、この日市内外十四ケ所で打ちあげる祝賀花火の炸裂に、全市の祝賀氣分は俄かにも高潮し、全公園には市の祝賀の音樂隊が繰込み、青年團の旗の間に全市は華かに五輪の旗の間に融け込んだ、市當局はきのふから三日間、市主催の祝賀會を始めとして祝賀オリムピツクの一色に塗り潰される

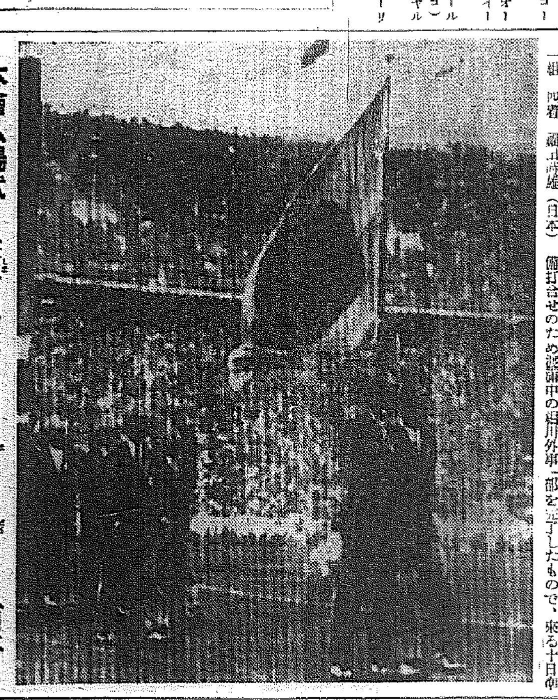

大會入場式（大島、濟川兩選手以下我選手團旗を先頭に堂々入場）八月二日午前零時（日本時間）伯林同盟＝伯林…東京間無線電送實驗寫眞

鮮滿拓殖會社は
遲くも九月に創立
打合せ了へて 總監ら歸城

鮮滿拓殖會社設立に關する最後的打合せのため新義州道廳において板垣關東軍參謀長と會見を了へた今井田政務總監は、田中殖産局長と共に廿九日以來準備打合せのため滿洲中の細川外事部長と共に、四日午前二時廿五分歸任した

この會議によつて、大體鮮滿拓殖會社と滿洲拓殖有限股份公司兩社設立の基礎的打合せ全部を完了したもので、來る十日準備委員會、十一日設立委員會、十二日定款認可申請、十七日株式取付とめ完了に引續き卅一日創立總會を開催する豫定である、なほ總裁選定についても今井田總監と板垣關東軍參謀長との間に懇談が交へられた模樣である、右につき今井田總監は語る

大體この會見によつて拓殖會社の設立基礎的準備は終つた、今後小さな折衝はあると思ふが、設立は

豫定通り今月中に終る見込みであるが、或は九月早々になるかも知れない、なほ滿鮮拓殖股份公司の方はこれらより少し遅れるやうにならう

と總裁問題に就ては別に觸れなかつた、かくて總督政治の劃期的事業である鮮滿拓殖會社は愈よ今月末を以て創立設立の運びとなつた

沖田監督談
此の上は五千米だ
大いに期待す
初日は豫想外の不振だつた

【ベルリンオリムピツクスタヂアム三日同盟】陸上第一日は豫想外の不振に終つたが、右につき沖田監督は語る

豫期に反し百米の不手際は實に意外であつた、吉岡の敗戰は技術的に一抹の暗影を投じたが、之れに屈せず今後頑張るつもりである、オーエンスの强いのには驚いた、思つたより强い後半加速度はメトカルフ以上のもので物凄いといふより外に形容しやうもない、山本は尚飛躍的な好調を持してゐるから、フインランドで四十四米台を投げ、大いに期待された結果が日本に出る時と同じやうな投力を出せなかつたのは先づ已むを得ないとであらう、村社は日本記錄を作つて全力を盡したことは非常に滿足である、五千米の對戰を大いに期待するものである、結局五千米は村社對フインランドの爭ひとなるであらう

鐵槌投入選者

【ベルリンオリムピツクスタヂアム三日同盟】鐵槌投豫選通過者は左の通りである

▲第一投目通過者
ドレーヤー（米）ロウ（米）ヴアンガルト（瑞典）カダカリペルペラ（芬）ブラスク（獨）ヤンソン（瑞典）ハイン（獨）クイリツヒ（獨）

▲第二投目通過者
ユートネン（芬）ヘイリー（芬）フエイヴアー（米）

▲第三投目通過者
リンネ（瑞典）ヴイレツ（佛）**阿部（日本）**ヴアルチゼビツク（智利）アンナマー（エストニア）

鐵槌投決勝
阿部選手失格

鐵槌投決勝　三位まで
1カールハイン（ドイツ）五十六米四九
2エルフイン・ブラス（ドイツ）五十五米〇四
オリンピツク新記錄
3コハン・ヴアルンガルト（スエーデン）五十四米八三
4アルフオンズ・コウトネ（フインランド）五十一米九〇5ウイリアム・ルウ（アメリカ）五十一米六六6ドナルド・フエイヴアー（アメリカ）五十一米一

オリンピツク新記錄
阿部選手失格す

鐵槌投に出場した我が阿部選手は
第一投　四十七米四〇
第二投　四十一米八三
第三投　四十九米一
の好記錄を示したが、及ばず、遂にベスト六位に入らず失格した

百米（準決勝）
オーエンスよし

▲一組
1オーエンス（アメリカ）十秒四
2ワイコフ（アメリカ）十秒五
3シユートランベルグ（スエーデン）
前ヴアンベヴエレン（オランダ）は四着へニントン（イギリス）は五着となり、エンニー（スエーデン）は六着となり何れも決勝出場資格を失つた

一組の經過
アメリカのオーエンスとワイコフが顔を合せ、スタートはオーエンス出たが、ワイコフ直に追ひつき八十米邊まで並走、ゴール前でオーエンス物凄いラスト・スパートを見せて一位、シユートランベルグはよく追走し三位となつた

▲二組
1メトカルフ（アメリカ）十秒五
2オツセンタルプ（オランダ）十秒六3ボルヒマイエル（ドイツ）十秒七同、マクフエイ（カナダ）は四着シエール（ハンガリー）は五着となり、スウイニー（イギリス）は六着で決勝出場資格を失つた

百米決勝
米國優勝す

1（ウセ・オーエンス（アメリカ）十秒三
オリンピツク並世界タイ記錄
2メトカルフ（アメリカ）十秒四3エム・ビー・オツセンドルフ（オランダ）十秒五4ワイコフ（アメリカ）5ボルヒマイエル（ドイツ）6レナルデ・シユトランベルグ（スエーデン）

女子百米豫選

▲一組
1アルブス（ドイツ）十一秒四
2ヴアレグラ（オーストリア）十一秒五

▲三組
1ワラシエウイツ（ポーランド）十一秒五2エスマン（フインランド）十二秒八

▲四組
1ビスコツク（イギリス）十二秒六2ロヂヤース（アメリカ）十二秒八
中華民國の李選手は五着で失格

記錄訂正　百米準決勝、一組三着のストランドベルグ（瑞典）のタイムは十一秒五と發表されたが大會役員より十一秒六と訂正發表された

小宮孃失格す
女子百米豫選で

女子百米豫選第二組に出場した我が小宮悦子孃はタイム左の通り、四着となり失格した
4小宮悦子（日本）十三秒

我兩選手失格

四百米障碍豫選第一組に出場した我が福田時雄選手は四着となり又第三組に出場した我が市原選手も四着となつて失格した

西選手
快癒近し
十二日に出場の見込つく

【ベルリンオリムピツクスタヂアム三日同盟】オリムピツク大會直前風邪のため四十度近い熱で、不出場になるのではないかと恐れを抱かれてゐた我が馬術選手中のベテラン西中尉は、その後經過良好で熱も下り十二日の馬術競技開始前に快癒、出場の見込みついた模樣である

各國得點表（三日目）

	日本	米國	芬蘭	獨逸	英國	蘭	瑞典
計	5½	21	24¼	9¼	2	×	×
鐵槌投	×	3	3	11	×	×	4
百米	×	14	×	2	×	4	1
總計	5½	38	27¼	22¼	2	4	5

六道溝上空に
某國飛行機飛ぶ

【羅南特電】三日午後零時二十分頃、咸鏡北道六道溝上空に某國飛行機一機が飛行してゐるのを發見したが、約五分の後西方へ機影は去つた

岡本一巳氏ら
上告棄却さる
前判刑確定す

【東京電話】元法相小山松吉氏を瀆職罪で告發、却つて誣告罪教唆罪に問はれた前代議士岡本一巳（五七）赤坂待合鯉住女將お鯉さんこと安藤てる（五七）大亞細亞通信社長賀川時次郎（四八）三氏にかゝる上告審は、大審院第一刑事部係で審理中、三日午前十時上告棄却の判決あり、則刑が確定した

誣告偽證教唆　懲役一年六ヶ月　前代議士　岡本一巳（五七）
偽證　懲役十ヶ月（三ケ年執行猶豫）　安藤てる（五七）
偽證教唆　懲役一年　大亞細亞通信社長　賀川時次郎（四八）

半島庭球代表
伊勢に着く

【山田電話】大連特派員發】半島庭球界を代表して伊勢神宮奉納競技大會に出場する中等、一般選手五十名は三日午後五時半元氣で伊勢山田に着いた

ポロ競技は
英國辛勝 3―1
對メキシコ戰

大會三日、ポロ競技は午後四時半擧行されたが、第一試合一回戰イギリス對メキシコは十三―十一でイギリス辛勝した
▲第一回戰
イギリス十三――十一メキシコ

靜岡縣下で
教員の不正事件
記事解禁　教育界の不祥事

【靜岡電話】靜岡縣下に於ける小學校教員の不正事件は、去る六月二日新聞掲載を禁止し取調べ中であつたが、三日午後四時を期して禁止解除された、事件關係者は校長卅二名、訓導五名、靜岡市教育課長兼教育會幹事一名、同市町村役場書記二名、同吏員二名、靜岡一名、合計四十四名に及んでをり、教育界の一大不祥事である各被告は公文書私文書偽造變造行使詐欺橫領などの罪名の下に起訴され靜岡、清水兩市、安倍、庵原、賀茂三郡の監獄に置かれてゐる

校長の惡事

事件發覺の端緒は元靜岡市森下小學校長石津豊治氏（四七）が、昭和八年二月下旬靜岡市役所に勤めてゐた卸木「もち」その他を靜岡市から學校へ下附を受けつけるとなつた際出入の植木屋をして勝手に他に移

獨伊の青年
學生團交驩
互に伯林と羅馬へ
ナチスとファシスト

【ベルリンオリムピツクスタヂアム三日同盟】ベルリンオリムピツク大會に際してイタリー・フアシスト青年學生聯盟は、特に五百名の代表團をベルリンに送り、ナチス青年と交驩、兩國々交の親善に乘出した、之れに對してヒトラー青年團では來る九月五日にナチス學生代表をローマに派遣することゝなり、二日午後の幹部會で決定した

西部京城を脅かした
持兇器三人强盜
けふ檢事局へ送らる

西部京城を三回に亘つて襲ひ、約五十日間、全京城の警察網を騒がせた持兇器の强盗、京城玉仁町三ノ一前科三犯金龍植（二三）弟金昌龍（二〇）高陽郡恩平面李金男（二九）の三名は西大門署の取調べ終り、三日朝六百餘枚の一件書類とともに、强盜傷人事件犯人として京城地方法院檢事局に送られた

電車に刎らる
三輪車除けて

三日午後六時頃、京城府本町通組合總本部前で、京畿道利川郡栗面魚鐵德さん（四二）が、前から來たリヤカーを避けて電車軌道に飛込んだ瞬間、東大門ゆき電車に刎ねられ、足で手に重傷を負つた

レールに坐る

二日午後六時頃釜山鎭大邱驛行列車が釜田附近進行中、線路上に坐つてゐる朝鮮人青年を發見急停車したが左腕に接觸打撲傷を負はせた、同人は慶北達城郡論工面大明洞朴奉伊（二〇）で、一命は取りとめるらしい

雇員の教育講習

京城府の雇員約二百名を集め、二十日から八日までの一週間、毎日午後一時から四時まで府會議室で各課事務の概要と府行政の技術を講習させ、講師は各部長と係主任で、必ず聽講させる

不良氷菓子
斷乎處分する

京城府内の赤痢は猖獗な勢ひで猖獗を極め、すでに百數十名の患者を出したが、大部分は子供で、何れもアイスケーキ類の氷菓子を喰べたのに原因してゐるので、各署では不良氷菓子商取締に躍起となつてゐるが京城貫鐵町一一五アイスケーキ商山田松方で去る六月廿七日着色飲料粉末を使用してアイスケーキをこしらへてゐるので同署では使用禁止を命じたが、依然として使用してゐる事實を二

鐵道局異動（四日附）

營業課貨物係長　副參事　田邊多聞
命營業課勤務
營業課旅客係長　副參事　鶴野收
命營業課貨物係長
釜山鐵道事務所營業主任　副參事　稻川正一
命營業課旅客係長
營業課書記　中村信夫
命釜山鐵道事務所營業主任

今日の天氣
曇り時々雨

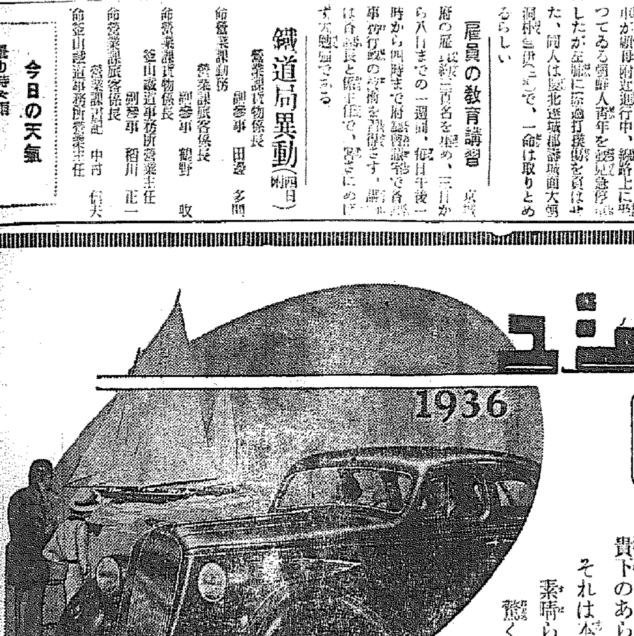

御不滿は
これで解消!
是迄の自動車に對する
貴下のあらゆる御不滿
それは本車で忽ち解消
素晴らしい乘心地!
驚くべき科學の精華!

ナッシュ全鋼製車體
定評ある强力エンジン
最新式油壓制動機

京城代理店
國産自動車販賣株式會社
京城府太平通二丁目

謝類燒御見舞
昨曉類燒ノ際ハ早速御見舞御盡力ヲ添うし
難有御禮申上候
八月四日
京城府苑南町一二八　吉田長吉

總督認可　京城第一自動車學校
生徒募集●入學隨意●就職紹介●學費低廉
有資格教授●設備完全●夜間教授ノ便アリ
創立大正八年●朝鮮唯一ノ正式學校●各道試驗顆
自動車ヲ學バントスル者ハ他ノ追從ヲ許サヌ本校ヘ來レ
規則書ハ申込次第呈
京城黃金町六丁目（御成通前）

朝鮮元祖　萬黒燒所　小松商會
蝮粉末
京城府古市町十四番地ノ六
電話本局(2)四五〇八番　振替口座京城七一〇八番

みかさ食堂
恩山驛（電話一一一番）
支配人　中村（司厨長　金子）

朝鮮おみやげ
海市商會
京城本町二　電本2〇二五〇

醫學博士　衣笠茂
衣笠産婦人科
京城南大門通四ノ六九（米倉町停留所斜向）
電本(2)5912

内外國特許新案
商標意匠（質問御隨意）
前特許局審查官　工學士　松尾烏文
東京市澁谷區代々木富ヶ谷一四〇〇
電話四谷七〇三八

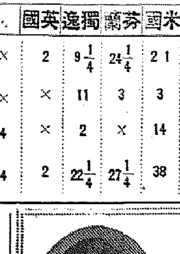

人生の好指針
是非一度御相談アレ
運命、緣談姓名其他人事百般
日本觀相學分院
院長　靜觀
場所　京城府本町一丁目十三番地（池田小兒内科病院横）

チフテルミー・レントゲン完
外科花柳病
特設肛門病科
京城旭町一　島崎病院　電話本2736

淋疾　黴毒
（便性者・抱護嚴守）
理學的療法科新設
黃金町一丁目　塩井醫院（三井物産横入）

京日案内
五號活字十五字詰一行一回五十錢　料金は前納の事

採用
年齢卅歳迄記者及外交員に採用す履歴書持參午前九時迄に來社のこと
京城府旭町一丁目三〇　朝鮮經濟新聞社

貸家
松月洞一二番地、電車停留場迄五分、二階八、三、二、階下六、四、五の温突、三、六疊水道付瓦斯設備あり
電光一〇七番へ

女中
至急入用廿五歳迄の方本人來談あり度し
龍山郵便局前　内田旅館　電話龍山三〇七番

内地人女中を求む
希望の方は龍山一二三七番へ御電話を乞ふ（當方家族三人）

買度
府内にて敷地百坪内外の所に建てられたる住宅と共に買受け度し御讓りの御方は左に御一報を願ふ

恩給
利子低下十ケ年賦で借り替へに御困りの方は御相談に御應じます
京城府新堂町三四一番地（東ケ丘）

外務
社員招聘内地人に限る希望者は履歴書携帶
京城黃金町二丁目　日本動産火災保險會社

特別案内

入院隨意
西原産婦人科
新龍山三角地
電竜一〇三五番

本紙一萬號記念懸賞小説一等當選　禁無斷上演映畫

春を待つもの (88)

山下ハル子
寺本忠雄畫

再會（八）

病人はうと／＼と眠り始めた様子だつた。傍にあつた體温表をとり上げて見ると、今朝の七時の検温の時が最高で、四十度の線の處に赤い線が延びてゐた。關一郎は雁子を室の外へ呼ぶと、

「大分可けない様だね」と、沈鬱な調子で云つて、

「お前はどうする？」

「どうするつて？」雁子は悲しげな顔を上げて兄の顔を見た。

「ずつとゐて上げるか？」

獨り言のやうにいつて、病人の寝姿を凝しきつた様子に心が頻りに案かれるやうな思ひだつた。

「可けないでせうか？」思ひ惑つてゐるらしい兄の様子に、雁子は不安らしく云つた。

不圖自分の思ひを中斷されたやうに關一郎は妹を見た。雁子は兄に反對されはしまいかと云ふ不安で顫れものに觸れるやうに、

「私が病院へ入つてゐた時も浩介さんは何度も見舞つて下さいましたし……それに……」と云ひかけて黙ひきつて、

「それぱかりでなく、私は此處に、も少し居たいと思ひますわ、兄さん！」

ゐてもいゝでせうか。兄さんがいゝつて仰つしやりさへすれば……」と、哀願するやうに云つた。關一郎は堪まらない氣持になつて、雁子の顔から目を外らせた。

夕闇のやう／＼たち込めて來た窓の外では、風もないのに木の葉が重なり合つたまゝ揺れてゐる。窓外の濃い緑の色を反映して關一郎の顔は蒼黒く鉋のやうに硬直して見えた。

兄の心の中では激しい感情の爭ひが渦を捲つてゐるらしいことは雁子には十分察しられることだつた。愛情と道徳、今の兄の感情は此の二つのもので占められてゐるに違ひない。山本家の父と娘に抱いてゐる兄の感情が道徳的のものであることは解つてゐるが、瀕死の浩介を前にして愛情の、――浩介への愛情が遙かに大きく兄の心を揺り動かして呉れることを、雁子は必死の氣持で願つてゐた。

關一郎は、

「僕もせめて今夜ぐらゐは此處にゐたいんだが、冬二のことでお母さんがひどく心配してゐるんで、矢張り、今夜出發しなければならんし……」

――それに時間も迫つて來たらしい。

腕時計を見ると、七時に五分程間があつた。

「どうだらうなあ……」關一郎は

關一郎は何も云はず、いきなり寝姿の方に體を向けて苦しげに深い溜息を吐きすてた。

それは妹の氣持が薄々察しられたからだつた。そのことは關一郎が氣持を一層暗澹と紊ひがたいものにした。死にかゝつてゐる浩介に戀心を感じてゐるらしい片輪の妹が急に不倒に思はれて來た。彼は何故となく腕時計を覗く振りをして、

「それは、お前の自由にするがいゝ、然し愛子さんの問題は浩介君の耳には入れてはならんよ」

「えゝ」悲しい内にも兄に赦された嬉しさに雁子は、瞳の色を輝かせて答へた。

時間も迫つて來たので病人に挨拶をする心算で、關一郎が病室に這つて行つた時は、病人は目を覺ましてゐて、どんよりした眼で關一郎を迎へた。

「浩介さん、僕あ、今夜どうしても東京へ行かねばならないんでね――それで、もう少しゐたいんだが……どうしてもそれが――」

と云ひ淀んで下を向くと、浩介は蒲團の中から懸命のためにかさ／＼になつた手を差出して關一郎の手を握つて、

「濟まなかつた。有難う」と云つて涙ぐんだ。「今度逢ふときは、きつとよくなつて……」關一郎は元氣でゐてくれるやうにと云ひたかつたのだが、どうしてもそれが口へ出て來なかつた。何故かもうこれが二人の逢ふ最後のやうな氣がしてならなかつた。病人は、痛らしいバナナを握つて名殘り惜しげに立上つた關一郎の顔を、精一杯の力でじつと見詰めて瞬きもしなかつた。

當代一流 爭霸血戰譜 (14)

――（塚田氏一回圖二八月）――

平香交　香落
六段▽塚田正夫
五段▼建部和歌夫

二局　圖は四二飛迄の局面

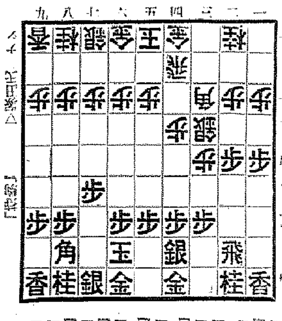

持時間各九時間　消費時間　▽十六分間　▼四十九分間

▼七八玉　▽六二玉　▼九六歩　▽九四歩　▼五八金右　▽七二玉　▼四六歩（26分）　▽八二玉　▼一四歩（43分）　▽同歩　▼同香　▽一三歩打（14分）　▼同香成　▽同桂

觀戰記（二）　双龍子

席上挿話

〃建部〃　四六歩のところ、私は五六歩と突く手をよく用ゐ馴れてゐますが、それを採るとすると持久戰に陥り易いので、塒を狙ひました、目下のところこの方がよささうです

次の一四歩はここで五六歩と突けば矢つ張り、枚銀の形となつてしまふ、そこで端の筋を早く狙ふ擬定作戰を採りました。

〃塚田〃　一三歩のところで七二銀と堅く指す手を考へてみましたが、これは一三歩、一一歩、一一香成、同歩、一八飛、三一金、一二歩成、同歩、一五歩、二一成香、同金、同香桂と打たれる味があるので、先づ香を取る事にしました

講評　八段 金易二郎

塚田君の九四歩の受けは至當である、といふのは位負を補ふ意味から見ても玉の圍ひは後廻しでも差支へない

建部君はやゝ陣容も整備されたやうだ、以下局面の模様によつては、一筋と連絡を保つて攻勢を執る必要上四六歩と歩考をした

今までの作戰としては、下手は敵の駒組みに對し、五六歩以下二枚銀の戰法で、大方持久戰を張つたものである、ところが持久戰形となると香落の弱が薄くなつて比較的効果がない、そこで建部君は一四歩と早く火蓋を切つた

これは活氣が漲つてゐていゝ

これに對し塚田君の一三歩打ちは至當の應戰である

ここで七二銀と締め敵の情勢を窺ふ手もあるが、これは結局四五桂と敵目を挿される心配がある

四日の番組（火曜日）

JODK

第一放送

午前六時（小）ラヂオ體操―門司市老松公園より中繼―
同六時三〇分（伯林）第十一回國際オリムピツク大會放送
同七時　今日の天氣見込
同七時〇一分（東）朝の修養　無門關（三）　神保如天
同七時二〇分（小）ラヂオ體操―門司市老松公園より中繼―
同九時（東）衛生メモ
同九時一〇分　氣象通報（釜山）
同九時一五分　氣象通報、料理獻立
同九時五〇分（東）野球試合實況（京城は第二放送）第十回都市對抗野球大會―明治神宮外苑球場より中繼―
同一時三〇分（大）家庭講座（京城）育兒十二ケ月　八月の育兒　大阪赤十字病院小兒科長　醫學博士　大久保直穆
正午（東）時報　日用品値段、鮮魚値段
午後零時五分（名）マンドリン五重奏　クラブ・メドニカ
第一マンドリン　中野二郎
第二マンドリン　新美政一
マンドーラ　中村強
マンドチエロ　水野劍
ギター　磯部金七
同　伊藤正二
同　山田與一郎
一、序樂「レナータ」ラピトラーノ作曲
二、アンダルース　ラコム作曲
三、月は輝く　マルテイノ作曲
四、月へのかき鳴らし　ビツリ作曲
五、愛らしきセレナーデ　ビツリ作曲
同零時三〇分（東）國民歌謠　Aんラヂオ・アンサンブル　一、樹（勞働雜詠三部作の内）
同零時四〇分　ニユース　一、茄子の實　青山薫　二葉あき子
同三時四〇分（東）氣象通報
同四時ニユース（氣象通報・釜山）
同六時（東）偉人物語　吉田松陰（一）テキスト一九ページ　東京放送童話研究會
同六時二〇分（東）コドモの新聞
同六時二一時分（秋）趣味講座　史蹟巡り（三）蘆名氏と角館　武藤鐵城
同六時五五分（東）カレンドトピツクス
同七時　ニユース　天氣見込　職業紹介
同七時三〇分（東）講演と實驗
一、ラヂオ明聽運動と雜音　工學博士　伊藤奎二
二、レコードに依る解説　日本放送協會設計課長　伊藤豐
同八時二〇分　二曲と三曲
一、三曲　萩の露　箏 西村朝琴　三絃 中塚清夢　尺八 若狹花山
二、二曲　秋の調　箏 西村朝琴　尺八 若狹花山
同八時五〇分（東）小唄　一、夏の雨　二、二人が仲　三、まゝならぬ　四、風鈴　五、秋の七草　唄 藤村孝　三味線 藤村孝笑　替手 藤村孝柳
同九時（大）連續物語（二）〃白蓮紅蓮〃　菊池幽芳原作　BK文藝課脚色　夏川靜江　大阪ラヂオオーケストラ　指揮並編曲　内田元
同九時三〇分（東）時報　ニユース　氣象通報　翌日の番組（地方へのニユース　レコード音樂　京城）
同一〇時　ニユース　氣象通報　地方へのニユース（朝鮮語・

第二放送（釜山）

午後六時三〇分　お話（一）　趙元錫
同七時　經典解説　安寅植
同八時　趣味講演　司空桓
同八時三〇分　野談　魏孜鎬
同九時　唱劇調　金錬守
同九時三〇分　國山戎馬外　崔貞子

五日のき・物

午前六時三〇分（伯林）第十一回國際オリムピツク大會放送
同七時一分（東）朝の修養　無門關（四）　神保如天
同九時五〇分（東）野球試合實況（京城は第二放送）第十回全國都市對抗野球大會　明治神宮外苑野球場より中繼
同一〇時三〇分（東）家庭講座（一）（寶游附）子供の母の歌のお稽古　弘田龍太郎
午後零時五分（東）音曲噺（京城）　三遊亭萬福
同零時三〇分（東）國民歌謠
同六時（大）お話と劇　夏の自然界　千原勉
同六時三〇分（仙）趣味講座　史蹟巡り（四）　奥州白石噺宮城野信夫姉妹の仇討　富田廣重
同八時（小）凉味通信（第二夜）玄海の凉を送る―玄海灘六連島納涼船初丸より中繼―
同八時三〇分（東）一中節　〃道成寺〃　くろがねサロンオーケストラ　都一㮊
同九時（大）連續物語（三）〃白蓮紅蓮〃　夏川靜江

オリムピツク大會放送　午前六時半

オリムピツク實況放送第三日は百米決勝を中心とした實況錄音が電波にのる。八月二日に行はれた百米第一豫選に通過した人々はこの日午後四時三十分（伯林時間）に行はれる第二豫選を經ていよいよ決勝にのぞむのである

續いて三千米障害豫選が行はれ日本からは田中、今井南選手が出張する、今井は九分三十七秒四の記録を持つが芬のイソ・ホロ、マツチライン、英のエヴインソン米のマクラスキー等九分十八秒程度の好記録を持つ中に伍としてどこまで喰ひ込むか興味がある

マンドリン五重奏　午後零時五分

クラブ・ドメニカ
第一マンドリン　中野二郎
第二マンドリン　新美政一
マンドーラ　中村強
マンドチエロ　水野劍
ギター　磯部金七
ギター　伊藤正二
ギター　山田與一郎

クラブ・ドメニカは中野二郎氏を中心とするマンドリン五重奏團です

一、序樂「レナータ」　ラピトラーノ作曲

作者は伊太利に學んだアルゼリア人の作曲家で屢々フランス、イタリーの作曲競技會に受賞してゐる所謂南歐調の甘さ等はなく、さりとてフランス風の華麗さとも異つた特異な風格に我々は惹きつけられる。勿論マンドリン樂への作品である

二、アルダルース　ライコム作曲

『三つの西班牙舞曲』の中に收められたものの一つで編曲はモルラツキ、總て西班牙の舞曲民謠はムーア族によつて齎らされたものが深く浸潤してゐるためにこの東洋的なものに我々は特に親しみを感ずる。少し野性的ではあるが生々しい音樂ナマの響樂をかもる快味を覺える

三、月は輝く　マトテイノ作曲

ずつと以前イタリーの『イル・プレツトロ誌』主催の作曲コンクールに入賞したセレナーデ南歐の月はあくまで明るく澄んで我々が月へ寄せる哀愁味とはかなり異つたものであるらしい、然したしかに月光を感ずる

四、月へのかき鳴らし　ビツリ作曲

作者はブレクトラム樂への造詣深いイタリーの吹奏樂作家、月を見てなんとなくマンドリンが彈きたくなつたといふ曲、マヅルカ風の輕る朗らかな曲

五、愛らしき　セレナーデ　ビツリ作曲

作品百五十四番でこの作家は數百の作品を持つてゐる、前曲と同じくマンドリン樂にはこの程度に樂しめる曲が數限りなくあつて、しかも並かの勉強で之等は奏し得られるのである、彈くにも聽くにもこの安易こそマンドリン樂のよい所と我我はいひたいのである

講演と實驗　午後七時半

一、ラヂオ明聽運動・雜音　工學博士　伊藤奎二

伊藤氏は電氣普及會常務理事ラヂオを明朗に聽くためにはいろ／＼な電氣機械から出る雜音を征服せねばならぬ、ところでこの雜音はどんなものからどんな風に出てくるか、そしてそれをどんな風に防止すればよいだらうか、といふことを話してみたい

二、レコードによる解説　伊藤豐

伊藤氏は日本放送協會設計課長です

今の伊藤氏のお話の例を實際にレコードに依つて解説いたしませう

朝鮮總督府命令航路　北海道大連航路

仁川出帆代理店　日鮮海運株式會社　電話九〇番
朝海丸　八月十一日
天海丸　八月十九日
日本海丸　八月廿五日
裏日本、北海道、樺太行（各地急行）
×即八樺太行
大連直行（三等七圓）
切符發賣所　四前記各代理店並各地ジヤパン・ツーリスト・ビユーロー　設定元備ス
鎭南浦出帆代理店　日鮮海運出張所　電話五三九番
朝海丸　八月十五日
天海丸　八月廿四日
日本海丸　八月廿九日
仁川出帆代理店　日鮮海運株式會社　電話五〇番
朝海丸　八月十七日
天海丸　八月廿六日
日本海丸　八月卅一日

群山出帆　代理店　群山海運會社　電話一四番
朝海丸　八月十八日
天海丸　八月廿七日
木浦出帆　代理店　鮮海運出張所　電話八四番
朝海丸　八月　日
天海丸　八月廿八日
日本海丸　月　日
釜山出帆　代理店　澤山兄弟商會　電話四〇〇八番
朝海丸　八月二十日
天海丸　八月廿九日
日本海丸　九月二日
浦項出帆　代理店　浦項運輸會社　電話一三番
天海丸　八月三十日
内鮮寄港地　宮津、舞鶴、新舞鶴、敦賀、伏木、船川、函館、小樽、大泊
各驛命令航路　北海道―北鮮線定期
北陸、北海道行　長成丸
雄基出帆　代理店　國際運輸支店　電話二七番　月　日
羅津出帆　代理店　國際運輸支店　月　日
清津出帆　代理店　國際運輸支店　電話一八番　月　日
城津出帆　代理店　北鮮商船組　電話一三番　月　日
西湖津出帆　代理店　富田商會　電話一八番　月　日
元山出帆　代理店　朝鮮運送支店　電話二〇番
内地寄港地　伏木直行、新潟、小樽、田、船川、青森、函館
◇各船内最新式優秀貨客船ニシテ根内帯間呈　本社及代理店ヘ御申越アリ次第字號航路案内書御送リ致シマス
神戸市神戸區明石町
嶋谷汽船株式會社

朝鮮郵船定期出帆

乘客貨金低廉船中食事付　△印船客斷り
東京行　關門、横濱、東京、名古屋、清水、
△成鏡丸　八月十一日
△佐賀丸　八月廿一日
大阪神行
大連丸　八月三日
漢江丸　八月八日
鹿兒島行　三角、博多、長崎、鹿兒島、
錦江丸　八月六日
櫻島丸　八月十七日
上海行　釜山、清津、浚山、上海
平安丸　八月八日
平安丸　九月廿日
青島行　芝罘、大連、青島
會寧丸　八月八日
錦江丸　八月十七日

近海郵船仁川出帆

臺灣行　釜山、大連、基隆、高雄
岩手丸　八月十二日
岐阜丸　八月二十日

沿岸航路出帆

濟州行
濟州丸　八月十七日
沿岸船　臨時出帆　延坪島臨時出帆
鮮江丸　毎月十回往復　延坪島寄港
仙岸行　鳳凰丸　住吉丸　毎日出帆、群山、富山
浦寄港、九島島、白石浦臨時寄港　第一朝運丸　長谷川丸

朝鮮郵船株式會社代理店
日本郵船株式會社代理店
近海郵船株式會社代理店
大連汽船株式會社代理店
朝鮮運送株式會社仁川支店回漕部
電話代表番號一〇　沿岸部八〇四番

尼崎汽船出帆

阪神行　百福丸　七月三十日
阪神行　神代丸　七月卅一日
阪神行　九州丸　八月一日
阪神行　正生丸　八月二日
阪神行　赤城丸　八月四日
阪神行　大東丸　八月五日
右之外　大東丸　八月六日　七日
右之車リニ御座候間御利用被下度候

仁川府海岸町
合名會社尼崎汽船部代理店
高杉商店回漕部
（出帆係專用電話）一三〇番

朝鮮汽船出帆廣告

○釜山出帆
麗水行（急行）毎日　朝十時　夜八時
馬山行（急行）毎日　朝九時　夜七時半
木浦行　各港寄港毎日　午後一時
江原道行　急行月十回普通便七回
鬱陵島行　八月一日、六日、十一日、十五日、廿日、廿五日
○木浦出帆
九龍浦行　毎日　夜十時
濟州島行　毎日　午後九時
釜山行　寄數日午後七時
法聖浦行　各浦寄港毎日午後五時
○元山出帆　偶數日午前八時
江原道行　急行日十回普通便七回

各御家庭で最も重寶な

ミツワ石鹸

中元暑中の御贈答に

殊の外御用命を賜り誠に有難く御禮申上げます
當年も亦不相變御註文の程偏に希上げ奉ります

美と清潔と健康とを贈る
新時代に適應した御贈物！

ミツワ石鹸

高級植物性油を配合
力ある豊な泡沫立
溶良くて作用は緩和
永保して頗る經濟

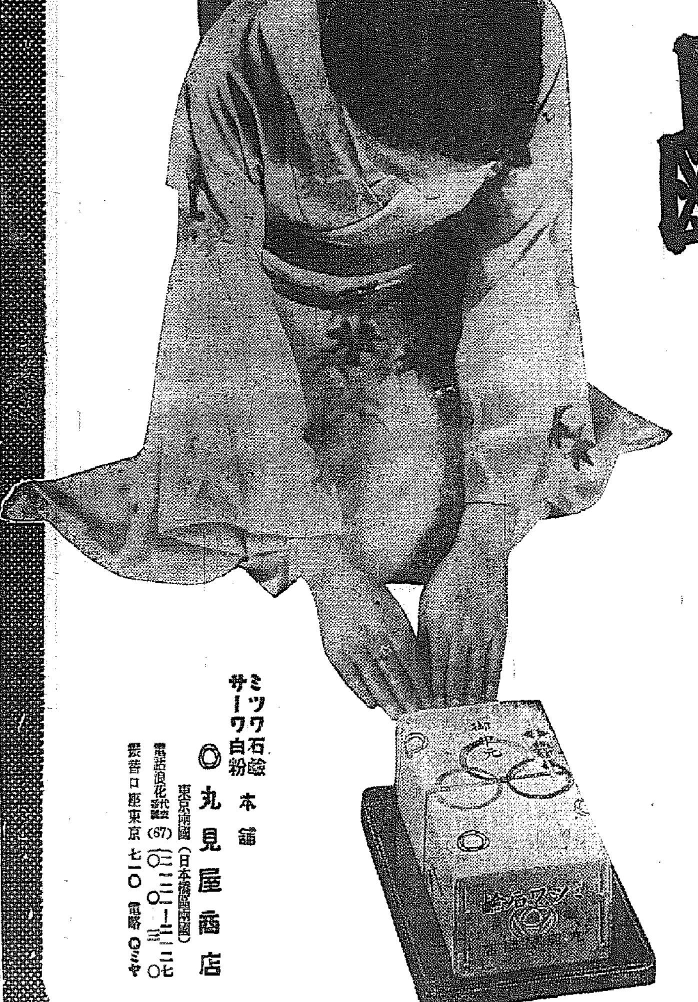

ミツワ石鹸
サーワ白粉
本舗 ○丸見屋商店
東京兩國（日本橋區兩國）
電話浪花代表(67)二二一―三〇
振替口座東京七一〇　電略○ミヤ